朝鮮日報
二十六日夕刊八面
發行兼編輯人 安在鴻
京城府堅志洞 朝鮮日報社
代表番號光化門(光)二〇〇〇番

時評

彌縫의政友會

政友會의大勝은 三百三人의超絶大多數를獲得하지하야 數로써決定되는 議會政治는平凡倦怠를늣기도록 五日間의短時日을 후닥지나갓다 犬養首相의豪語는閣氏의信用을내돌리며 七十九의苦境에서得意의천場面을늣나타내엇나 少數의民政黨이苦闘十年데날을 追憶하면서新敗의沮喪된意氣가 위낙뜨지지못하려든 滿洲事變과 上海事變의軍事費決定을鑑頭로 멧個의事後承諾案을 핑계삼어박비박비決定한外에 徂例와가튼風潮의失態도보일틈이업시 그대로閉幕되엇다 超絶大多數를擁한政府與黨으로서 五日間의議會에 이러케되는것은當然하다 問題는議會後에잇지안코 政友會自體에內在한派爭的인危機에잇든것이다

×

鈴木系는 政友會現下의最大勢力이라 床次,久原,中橋谷系와 望月小川等舊政友系의中間派란者를아울러 群雄割據의現在이로되 鈴木系로써 그을통솔할는지이다 「송씨의말三郎」이라고 鈴木氏는手腕이용하기로 이름노픈터이지만部下實愛讓眷顧하는點으로서또一派의結着力을늣기게하야 遠其에서擺脫이柔코 그一派의結着力이 不足한바잇는 床次氏와그一派에比하야서도 步步威壓의勢를나타내이니 田中內閣當時鈴木內相과 鳩山翰長과 森恪外務政務次官을아울러 田中內閣이나 鈴木內閣이냐의冷嘲늘일으키든데견주어 오늘날鈴木系는 차차로犬養首相을獲得하는感이잇다

×

內閣改造問題는 高橋政友內閣成立當時부터 政友會에는一大災厄이엇섯고 消者十五日에 內閣改造의案이發表되매 協力內閣의議題로써入閣을辭退한 久原幹事長이그一派의勢力을모와고 斷然鈴木系排斥의 烽火를들어一時의紛糾를 면치는것은日本政界에잇서 一種의 預定코―쓰이엇섯다 그러나 久原氏의 政界進出은 아즉日淺한터이오 그羽翼이 이미完成되엇다할수업스니 協力으로 鈴木系에制肘하기어려운터이오 모처럼의絶大多數로 田中氏急死以後의 復興된 盛運을가저서 常識的한政權과함께 猝然히떨어버리기섭섭할마이나 이것은老大한政友會의 그自體內의 派系對立에依한危機가 尖銳化하엿스면서 또刺戟의局面에들어간것이다 鈴木氏 內相으로그의一派인 川村氏法相으로 그리고森翰長도 留任케되어 鈴木系의制勝으로 政友는 점점그重心을일우게되엇다 이重心이일우움으로 政友會는 力的安定을豫定하게되엇는가?

×

鈴木系의勢力은 점점最大한生長을일우엇나 그러나久原 床次 몃其他各系의勢力은 그에敵服업시오히려계立또對立하게되는것이니 今後에通常議會까지지나는동안 一路平順을 期할수어렵은것을 常識으로判斷할일이다 밥在院政黨會를通하야 少數의野黨이寂寥一貫한感을주어 政黨과 議會政治에向한興味가 엷어가게되엿는데 그런데政友會의自體內의 派爭的暗流는 더욱旣成政黨에 실증을내게하는것이오 이에因하야 팟쇼潮仰의傾는 더욱助長될것이다 血盟團의現川部는 팟쇼勢力의一斷片이러니와 旣成政黨에向한厭症은 커갈形便이다

停戰第二次會議

基礎案一部의審議를延期

何等의決定업시散會

【上海二十五日發電通】停戰第二回會議는本日午前十時二十分부터開會되엇다

【上海廿五日發電通】停戰會議는午後零時五十分休憩午後三時再開討議續行키로決定한바이에對하야重光公使는語하되

目下一般討議를하고잇는데大體順調로進行되고若干의進行을보게되엇다 또郭泰祺氏는左와如히語한다

一時難關에遭遇햇스나本日은方向을變하야他問題를討議햇다 本日은조곰具體的問題에도觸하고瞞議로돼가는셈이다

【上海二十五日發電通】昨日의停戰會議는基礎案一項 中軍은現在線에停留할것을討議하엿는데日本側은便衣隊의取締를主張하고中國側은中國軍만에便衣隊가업슴으로討論할必要를認치안는다고主張하야드되여意見一致를보지못하엿슴으로日本側은會議의進行을切望하는見地에서此點의審議를뒤로미루기로하고本日은나머지事項을審議할터이다

【上海二十五日發電通】本日午前十時의停戰會議는午後六時四十分散會햇다는데本日會議에서는基礎案三項의全般에亘하야討議햇는데重要치안은點에서多少말이進展되엇슴으로基礎事項에서는큰困難에遭遇하야何等一致를보지못하고散會하얏다 明二十六日도午前十時부터續行하기로決하엿다

雙方의主張强硬

會議前途는暗澹

悲觀的空氣濃厚

【上海廿五日發電通】本日의停戰會議의中心이된日本軍의撤退問題即原則條項第二項에中國側은무엇보담도먼저日本軍이租界及그附近에撤退할것을어데까지主張하야마지안코이에對하야日本側은다음과가튼主張을述하야强硬態度를示하얏슴으로中國側色이잇서會議決裂의危機에瀕하엿슴으로日本側은議事進行上中國側의態度에對한反省을求하고如何든明日또續行키로決定하얏는데即日本側이日本軍의撤退에對하야主張한要旨는左와如한것으로主로田代參謀長이說明하는任에當하얏다

撤退線은上海、江灣鎭、大場鎭楊行鎭、瀏山鎭、吳淞鎭을連繫線以內로停戰協定으로서는이以上讓步할수업다

고함에잇다現在日本軍의兵員은○○○○馬匹○○○○이잇는데그衛生及住居의設備를考慮할時는實際問題로서그것을共同租界와그附近에收容하기는不可能으로上述의上海、吳淞線은最大限度의讓步地이다그리고또右線의前方에日本軍을全部配置한다는意味가아니라그線以內에日本軍을撤退하고右線을同時에事件再發의危險을豫防하는防禦線으로하는것이和平保障上必要하다는데잇다

右에對하야列國公使及列席의各國武官은日本側의主張을妥當타고認한模樣이나正式으로는意志表示를안코中國側은郭泰祺가軍部의말을傾聽하야日本의主張는線으로는中國國民이承諾치안흘터임으로絶對로承諾할수업다고强硬한態度를取하야萬一日本이이點을讓步할意志가업스면이會議는究極失敗에도라갈박게업다고外지放言하얏다고傳한다 便衣隊取締의保障이라든지또日本軍을上海로退縮식히려는中國側의主張이緩和되지안는限會議의前途는조금도光明을볼수업고悲觀的空氣濃厚하다

停戰會議散會後

「콤뮤니케」를發表

【上海二十五日發電通】停戰會議散會後左의「콤뮤니케」가發表되엇다

本日의會議에서小問題는相當히進捗되엇스나基礎事項의討議에至하야因難한點에逢着하얏다依하야日中兩委員은此難關을突破코저最善의努力을다하고잇다그러나交涉의進展은그리簡單히되여나가지못할모양이다

蔣馮對立尖銳化

馮氏가內政部長辭任

【南京二十五日發電通】蔣介石의軍權掌握에憤慨한馮玉祥은徐州로부터汪精衛와蔣介石에向하야內政部長辭職의電報를보내고山東省泰安을갓는데蔣介石은馮玉祥을慰撫코저時使를泰安에派하엿다이로써蔣馮의內訌은漸次表面化하고馮은公然南京과손을끈는셈이다

聯盟調查員出發後

中國軍이逆襲計劃

失敗하면租界攻擊

【東京廿五日發電通】某所着南京政府要人은聯盟調查委員의上海을出發하는것을기다려日本軍占據地域을回復키爲하야逆襲을試하고저全線에軍隊를配置하고南市附近一帶에는五千以上의便衣隊를潛入식혓다하며또이計劃이失敗되면南市浦東으로부터租界를攻擊하야租界의治安維持를破壞한後各國軍隊를上海에吸收케하야世界戰爭에誘導코저한다는風說이돌고잇다

聯盟調查委員 調查의日程

【東京廿五日發電通】二十五日外務省着電에依하면調查委員의調查日程은左와如하다

一、三月二十六日上海發南京에四日間漢口에二日間北平에數日間滯在

一、五月一日外지滿洲問題의豫備報告를提出키爲하야四月上旬滿洲에赴하야三週間滯在

一、그後日本에渡來하야日本政府의意嚮을聽取하고다시中國에渡去하야中國政府의意嚮을聽取한後最後의報告를發할터이나

上海를中心으로

中國軍大移動開始

【上海廿五日發電通】張發奎軍의南方移動에伴하야蔣介石系의熊式輝의第五師其他도江西省의共匪討伐을中止하고目下陸路浙江省의杭州에向하야移動中이라고傳言되는데이는日本軍에對抗하는作戰인同時에廣東系軍와蔣介石軍이日本軍에對抗하는것을口實로地盤을爭奪하는內爭이라고보기도하나上海를中心으로하야中國의大軍이移動되고잇는것은솜결수업는事實로注目할바크다

松岡洋右氏 上海發歸國

【上海廿五日發電通】松岡洋右氏는任務一段落을告하엿슴으로二十七日當地出發歸國키로決하얏다

重光公使邸에

爆彈을投擲

停戰會議反對하는 廣東派의策動인듯

【上海二十五日特電】今回의停戰會議에對하야中國側에서는民間에反對氣勢가漸次濃厚하야가는中本日午後三時十五分佛租界에잇는重光公使의邸宅을現在居住하고잇는것으로알어爆彈을投擲한者가잇섯는데爆彈은庭園의植樹에떠러저女一名이負傷하엿슬뿐으로큰損害는업섯스나工部局은犯人을搜索中이며아마犯人은停戰會議反對派로南京政府에反對하는廣東派의策動에依한듯하다

八十萬의

南市避難民

衣食不足으로不穩

【上海廿五日發電通】南市로부터共同租界虹口에復歸한中國人의談에依하면南市에잇는避難民은約八十萬에達하는데모도衣食不足으로不穩한光景이잇고이를奇貨로하야共產黨便衣隊等의跳梁이甚하고流言은宣傳되야暴動化할憂慮가잇다한다

川村氏起用에 山本農相不滿

各閣僚도憂慮

【東京二十六日發電通】犬養首相은內閣改造에臨하야川村氏를法相에起用한데關하야二十五日正午山本農相을招待하야諒解를求한바잇섯스나山本農相은면저武氏를推薦하고잇섯든關係上首相의處置에非常한不滿을抱하고二十五日午後의臨時閣議에는病이라稱托하야出席치안햇다이것은農相의露骨的으로不滿한態度를表明한것으로이에對하야는各閣僚도甚히憂慮하고누구는지이사이에서濃相은辭職케될것이라

敗殘兵의橫行으로

滿洲各地再次險惡

掠奪放火로梨樹鎭은焦土化

寧古塔海林方面도危急

【哈爾賓二十五日發電通】東線東部線穆稜을起點으로한東滿線鐵道沿線의梨樹鎭에는中國敗兵約四百에게蹂躪되는巷으로化하야掠奪虐殺에逝하야放火起하고비다침이러난强風으로全市火海로化하고民家數百戶全燒하얏는데日本居留民二百餘名이○○되나는報道가잇스나詳報不明이오朝鮮人은續續哈爾賓에避難中이다

【哈爾賓二十五日發電通】中國士兵의蹂躪은寧古塔、海林方面의形勢依然險惡함으로朝日人百五十名은哈爾賓東方百五十키로의地點에避難하얏슴으로總領事館에서는右避難民을救援하려警察官數名을本日急派하얏고日本軍은大大的으로討伐進行中이다

兩名은手當의效果업서本日드디여戰死하얏다

數百名兵匪와

日本軍이大衝突

中尉以下五名戰死

【奉天廿五日發電通】敦化方面에서寧安에向하야進軍中의獨立守備隊第〇大隊의右縱隊는小砂升附近에서二十三、四兩日數百의中軍과遭遇激戰하야戰死兵二名負傷兵七名을내고또左縱隊는二十四日午前十一時와溝子와東京城間에서數百中軍에包圍攻擊을受하야今林中尉以下五名戰死八名負傷하얏고中軍은거의全滅에近한大損害를蒙하얏다

公安隊義勇軍

百四十名死傷

廿四日午後三時頃寬甸縣毛甸子附近에서寬甸陸軍第三通長以下三百七十名及公安隊二百餘名의討伐隊는同方面을橫行하는義勇軍頭目張海川一派와衝突約三時間에亘하야交戰開頭目孫公厚以下四十名을射殺約百名에重輕傷을與하고十餘名을逮捕하얏다孫公厚의家族全部는射殺되고家財를押收햇는데頭目張海川은僅十餘名의部下와함께鳳城縣土城子方面에逃走하는것을追擊中이다

錦州方面도不安

便衣隊의狙擊頻繁

【錦州二十五日發電通】爾來不安의氣漲溢한中本日午後三時또錦縣驛附近에서一名의後死體를發見報調한結果右는通信隊의一等兵小原照藏인것이判明되엇다또右犯人은嚴探中인데便衣隊의一團에게狙擊된것갓나

【錦州二十五日發電通】二十三日夜便衣隊의狙擊을밧어重傷을負한一等兵大木勘稱田隆吉의

民政黨에서 政友排擊聲明

【東京廿四日發電通】民政黨은二十四日議會散會後選擧干涉問題에關한政友會의非違를排擊하는聲明을發하얏다

豫算案은 二十六日施行

【東京廿四日發電通】政府는廿四日開會에서第六十一議會에서成立한豫算案四件法律案一件의事後承諾案五件公布에關한上奏手續을取하얏는데裁可되는卽時豫算案은二十六日부터施行키로하고廿五日의官報로公布할터이다

日本隨員은 吉田氏外四名

【上海廿五日發電通】聯盟調査員日本側隨員一行의南京行은中國側의反對를늣나吉田、實崎、渡、偶田、佐藤氏等은보로하고伊藤參事官以下隨員全部大連、天津經由北平에向키로決하얏다 「릿톤」卿一行은四月一日南京發三日北平着六日滿洲에向한다

民政委員總會

【東京二十五日發電通】民政黨은二十五日午後三時東京會館에서議會終結의議員總會를開하야席上若槻總裁、小山院內總務의人事가잇고今後結束을堅固히하야政府追擊에移키로하고다시議會報告演說會를擧行之後懇談會로옴겻다

新國家通告에

列國서回答發送

外交上자못有利

【北平二十五日發電通】滿洲國家로부터列國에發한新國家通告에對하야列國이如何한回答을할는지그內容如何에依하야列國의態度를推斷할수잇는것으로로重要視되엿잇섯는데最近英、米、佛、獨、伊、白各國이在哈爾賓自國領事館을經由하야通告受領의回答이잇섯고더욱이勞農露國은他諸國에比하야衡히鄭重한態度를示하야왓다當地의外交團側에서는此等의事實에依하야實際上의承認으로부터正式承認의可能性이잇고外交上極히有利한空氣를生하고잇는것이라고觀하고잇다

敦化를中心으로

新國家顚覆陰謀

關係者百餘名檢擧

【吉林特電】敦賀를中心으로吉敦沿線에亘하야王德林一派가反新政府運動을이르키려고敗兵을糾合하고잇는原因은南京政府方面과其他方面의使嗾도잇는터이나그中에도表面新國家를顚倒하려서裡面王德林一派와密接한關係를가지고新國家顚覆을計劃하고잇는事實이綻露되엿다이陰謀는先月王德林軍의敦化襲擊을決行한以前부터計劃되엇스나그목계劃的이오또城內의官民의襲擊은敦化襲擊後도敦化襲擊이態度와策應이濃厚하엿슴으로滿洲國側憲兵隊가內偵調査한結果敎化農務會長商務會長等의要人이拘引되고取調進行에따러續續各方面에서그連累者가檢擧되고더욱吉敦線鐵路局要人을爲始하야敦化를中心으로高級將校를包含한中國軍其他各方面에서百五六十名의關係者를逮捕하얏에이르럿는데取調의進行에따러이에는南京軍大한것이잇는듯하며이러한新國家顚覆이라는大陰謀는滿洲國에對하야重大한事件임으로充分한取調를行하야證據歷然한者에對하야는新國家의威信上斷然한處置를하겟다하며그進行은甚히注目된다

調查團南京着

【南京二十六日發電通】聯盟調查團一行의南京入城은明日에마즌國民政府는依然市內에要所에英佛文及漢文으로中國은日本의軍國主義에反對하나다른外國에는反對치안는다滿洲上海兩事件의同時解決을要望한다고急造의「포스타」를大規模로貼付하얏다

滿洲國問題에

羅外交部長豪語

【南京廿五日發電通】外交部長羅文幹氏는左와如히豪語하얏다

滿洲國成立以來東北의事態는複雜化하얏다東北民衆은이로써中國의領土主權喪失이라고反對하고잇슴으로逆謀를掃滅하야이것을回復할希望이充分하다一部外人이이獨立運動을中國의政情不安에基한內亂이라고보는모양인데이것은遺憾千萬이다我等은華府會議以來外國에仰賴하야왓스나日中紛爭以來聯盟規約國際協定等에信賴키難한것을痛感하얏다今後는一致하야全國的으로民心을振作하야獨力自給을考慮할터이다

政友會의 總務會開催

【東京二十五日發電通】政友會는二十五日午後八時久原幹事長邸에院內外總務會를開하고幹部改選에對하야協議할터인데筆頭總務는久原房之助氏幹事長은山崎達之輔氏가되리라고豫想된다

定例閣議

【東京廿五日發電通】二十五日의定例閣議는午後二時開會議會通過法律案施行手續을決定하고午後四時散會

松野內務次官과 森翰長도留任

【東京廿五日午後一時廿二分發電通至急報】森書記官長은留任키로決定하얏다

【東京廿五日發電通】內相更迭에伴하야松野次官도辭意를漏한바잇섯스나留任키로決定하얏다

在滿朝鮮人施設에

二百萬圓計上

豫算問題其他에對하야 ◇今井田總監談

今井田總監은二十五日豫算問題其他에對하야다음과가티말하엿다

▲在滿朝鮮人의施設은明年度追加豫算으로二百萬圓으로計上하엿스나中央과의折衝關係로아즉決定되지는아니하엿다二百萬圓中에는調査費、出張費等이包含되어잇스며또人件費等을除하면實際施設하는金額은一百三十萬圓程度이나在來로每年支出하고잇든在滿朝鮮人施設費八十萬圓이實行豫算에計上되여잇슴으로明年度在滿朝鮮人施設은總額二百萬圓을超過하게될것이다施設의用途는醫療機關、學校、產業指導、金融機關等인바醫療機關은關東廳官制에病院으로一個設置하고其他各地에는朝鮮에와갓흔公醫를配置할方針이며또學校金融機關의充實은多少新設도하겟스나大體로從來의施設에다補助金을與하여서其活動을敏活케하려고한다

▲間島特別自治區問題는民生國方面에서는議論이잇는模樣이나總督府는그러한意見을가지고잇지아니하다 新國家에서도間島特別區設定問題는幾分間島情勢를穩和하고잇는樣態이나間島住民의八割은朝鮮人인關係上從來와變함업시滿洲以上으로努力하여서施設할方針이다警察機關것은또共產黨馬賊의跳梁이甚한故로外務省에서五百餘名의警官을派遣하게되엿스나다음에는그런例가업나間島의外務省警察을朝鮮總督府의警察로한다는案은事件前에는잇섯스나新國家가成立되며間島의治安이充分히保障되게되면그러한必要는업는것임으로또한이러한事件後의概念은만히變하여왓다 오즉間島方面에對한外務省總督府의態度는依然從來의方針下에進行할것이며더욱法規에增加할것이나此는決定된問題는아니다

▲吉會線의兩延線은單純한地方的問題가아니라一線은短距離의利益으로또一線은大圖們鐵道의活用으로決定한것으로서終端港은아마淸津을吞吐港으로할豫定이다

▲實行豫算은三、三日來에決定되게될것이나昨年度追加豫算은私鐵買收費二千五百萬圓鐵道建設費千五百萬圓其他北鮮開拓費田畑張發費等을合하여서公債財源에依한것은五千萬圓에達하나今日의事情으로보아서그것이全部通過될것갓지는아니하나充分히實現에努力할作定이며中央과折衝을거듭하고잇스나아즉査定도못나지아니하엿슴으로四月末까지는결될것이다또公債財源에依하기로되여잇든明年度의在滿施設費는此를普通財源에돌리기로當初의方針을變更하얏다此는在滿施設費와갓흔今後永久的事業으로公債의臨時財源에依托한다는것은豫算의性質上滋味스럽지못하며土木費는일이잇나면그만일것임으로이方法을取하기로되것이나아즉確定은안되어잇다

聲明線內侵入으로

中軍과日本將校衝突

【上海廿五日發電通】二十四日午後三時陸渡橋에在한日本將校斥候는同地西方三키로(白川軍司令官聲明線內地點)에서中國軍과遭遇戰을演하야半時間後擊退하얏다

人事消息

▲石井市重郎氏(殖產局商工課技師)新任人事次本社來訪

八面鋒

○上海停戰會議는、停頓狀態에빠저前途悲觀

○출ㅣ하든滿洲벌판엔、再次暖雲이靉靆

○한동안、숨을돌린時局이냐、또다시식그러워볼터인가?

○岡崎町葬儀社火災에、朝鮮人人夫六名이산채로火葬을當해

○人道上默過키어려운慘劇

◉募集
官公吏退職者優待 出張所長全鮮各地駐在職員 年三十歲以上確實保證人二名要함 履歷書持參
京城府南大門通一ノ九五
東海生命保險相互會社 朝鮮支部

運動用品專門 製造都賣
全般運動具 運動服裝 高麗號
(地方特約店募集)(型錄無代進呈)
崔學基運動具店
京城中學洞 電話光化門二二二四番 振替京城一二二〇六四

京城中等夜學校
◎生徒募集
○四月五日新學期開始 ○人員一年生約百名
○資格 小學校、普通學校卒業生無試驗入學함
○規則書郵便票貳錢
京城茶屋町一四四

入學隨意學習低廉期間短少就職容易
寫眞師養成
學則請求送呈(要二錢切手)
京城府中學洞十八ノ五
朝鮮寫眞專門學院

各種作業服
勞働ズボン 製造卸
並小倉綿布
大阪谷三 辻豊商店
電報受信略號オサカズボンヤ

新郎新婦婚禮服專門
德泉商店 婚具部
京城府鍾路二丁目五十三番地 振替口座京城三四九七番
營業種目 鍮器。漆器。婚具。屛風

生食 恩給
說明書進呈要貳錢切手
最低利立替年額及年金
新設里朝鮮保險會 京城府笠井町 一〇五朴商會

副業
選近男女自宅에서되는永久有利特히許應用일거리見本進呈
大阪東區舟橋町 文洋社總本店

男女生徒募集 新學期開始(前光化門橫)(詳則要二錢切手)
京城簿記學院 都染洞三二番
銀行·會社·組合·商店·其他會社·會計事務에從事할靑年

第二、三、四學年若干名(詳細要問)京城桂洞一番地
中央高等普通學校 補缺生募集
出願 四月三日外지 試驗 四月四日、五日、六日

宅地廉賣
京城三淸洞宅地九千坪四區分讓 低價新實坪當上每坪六圓八拾錢 拾日於地主住所總賣全部又半分買支方法有 詳細案內書及圖面請求次第郵送
京城鍾路四丁目一八〇地 主 鄭熙

男女生徒募集
平壤高等簿記學校
朝鮮唯一八個月卒業·就職確實·校舍新築(學則二錢要)(平壤驛前)

京城授恩洞三二
朝鮮商會 腫仙膏本舖 根治
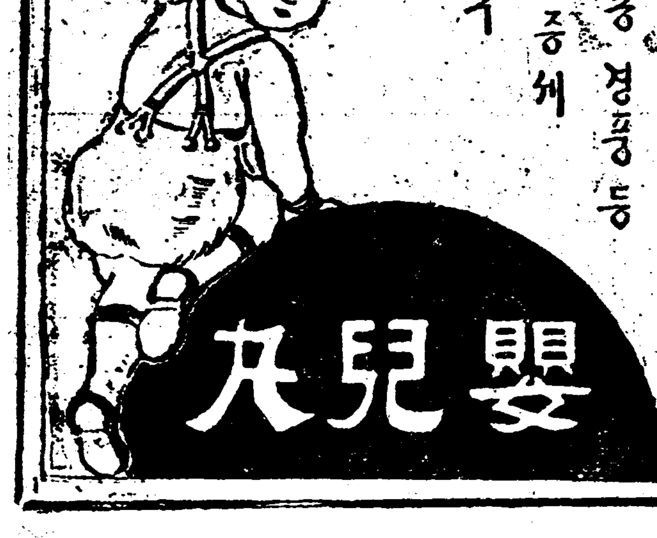

農村破滅은如此히
立穀差押一萬件
立稻九千件、麥作五百餘件
昨年中全朝鮮統計

작금 조선농촌의경제적파탄은 나날이비참하야가는중 소작료의불납(不納) 식량자금(食糧資金) 영농자금(營農資金)등 소작인의가사경제에사용한채무(債務)에대하야 소화륙년도중에 소작인의도(稻)맥두(大豆)등 기타립곡차압(立穀差押)상황은 차압총건수 구천구백오십이건으로 일만건에달하엿고 그중에서 립도차압(立稻差押)이 팔천구백오십이건으로 최고의수위를 점령하야 총건수의팔할구분륙리에달하며 보리(麥)의 오백륙십팔건 대두가타가 아백사십칠건 조(粟)가이백삼십일건으로 차례의순위라한다

債權者론最多數
跋扈하는貸金業者
七千百餘件으로七割以上占領
金組와地主도苛酷

이것을다시채권자별(債權者別)로보면개인금융업자(金融業者)의칠천백륙배건이 수위로총건수의 칠할일부일리를 초과하엿고 금융조합에도 단행한것이일천오백 구십일건 개인지주(地主)의것이구백륙십구건 회사(會社)의것이삼백이십구건의순위이며 다시 계약종별(契約種別)로보면다음과갓다한다

◇定租 五千五十四件
—總件數의五割六厘
◇檢見 二千七百三件
◇打租 二千三百三十四件
◇其他債務者數九千五百二十名

慶南이最多
次位는忠南全南
전조선에업는곳이업서
◇咸鏡北道는例外

전긔 립곡차압을 전조선의각도별(道別)로보면 함경북도만을제외하고는 전조선각도에업는곳이 업다는데 경상남도의이천이백팔십륙건이 수위로 총건수의 이할이부구리에 달하고 그다음으로는 충남、전남、전북이며 평남、평북、함남등자는비교적적다한다

血盟員不日起訴
總數는十二名

【東京廿五日發電通】암살혈맹단원(暗殺血盟團員)릉소(菱沼)등십어명은 이십팔일 오전중에 살인공동정범(殺人共同正犯)으로서 긔소되기로되엿나 그리고 방조자(幇助者)이삼명은 이삼일이후에긔소될모양이다

連絡船
乘客激增
旅客注意事項

매일오후구시삼십분에부산(釜山)을떠나는관부련락선(關釜連絡船) 제팔편으로는근일에이르러 승객이 비상히증가하야 날마다

◇강긔정대화재광경‖×표는륙명시체발견한곳

今曉岡崎町에大火
六名無慘燒死
葬儀社人夫等就寢中의慘變
二名火傷、現場悽慘

이십륙일새벽사시이십오분에 시내강긔정(岡崎町)一번지백사의삼십륙호경룡장의사(京龍葬儀社)에서 발화하야 순식간에불길은 농가들포위하고이어서그이웃시천재목점(市川材木店)을 전소한바 장의사 이층에서취침중에잇든 인부박춘식(朴春植)등조선인륙명은 피신할사이도업시 무참하 타죽은 근래에업는대참극을연출하얏다 전긔소사와한방에서자고 잇든조희정(趙喜鍾) 정상조강(井上朝江)량명은 뛰여나려저우피신하얏스나 전신에화상을당한외에 아래층에서자든 가족들은 이웃집에피신하얏다 그리고타죽은사람중의하나는 이층에서뛰여나리랴햇스나 갈갈녹할뿐 맹화중에포위되야소사한외에 터욱참혹한것은 죽은사람들의형용도알아볼수업시 겨우 한줄기의뼈가남어잇슬뿐으로서 타고남은재목과양철틈에서여잇는것은 눈으로참아볼수업섯다

二百坪燒失
損害萬六千圓
룡산서、경찰부、검사국서
發火原因을調査中

전긔화재의손해를말하면 ▲井上葬儀社建坪四十坪損害一千二百圓▲市川材木店建坪一三〇坪及木材損害一萬三千圓▲井上繩店倉庫八坪燒失損害五百圓 외에 그이웃 길전광유점(吉田鑛油店)은 바화벽이완전한까닭으로 연소치안코 동오시 십분경에진화하야 일본식 건물이층집이동아호에 총건평 일백칠십평을 소실하야 피해액은모다 일만륙천여원에 달하며 발화원인에대하야는 소관룡산 경찰서(龍山署)부강(富岡)사법주임을비롯하야 경찰부(警察部)와경성지방법원(京城地方法院)민검사(民檢事)가 현장에 출장하야조사중이다

溫突에서
發火
被害者未詳

아직발화원인을 조사한 결과 전긔장의사 아래층 사무실건너잇는 가족들의 침실인 온돌에불을너흔것이 흐홍자위의 중방에불이붓터가지고 그겨테 소나무와조희무스럭이에 배이붓튼것인듯하다하며 피해의 주소성명은 아직도알수업다한다

漢陽春色을차저
米國觀光客來京
◇사월팔일인천항입항
世界周遊團一行

조선의 산하가 아름답다는것은 조선을 지나가는 외객(外客)들이누구나 하는말이지만 돈만흔아미국사람들이 호긔심에 끌려조선을 차자오기로 하엿다한다 (아메리카관광회사가주최하는세계주유단(世界周遊團)일행으로 나아호는 사월팔일에 이백명 즐류ㅣ르호는 십팔일 이백오십명의관광객을 실고서 인천항에드려오기로 되엿다한다 그리하야 첫날은 서울을 도라다니며구경하리라한다

農商家襲擊한馬賊
保甲團과交戰中
보갑단원이명은탄환에마저
騷亂한安東縣附近

【二十五日安東局着電】중국마적사십명은 오전삼시경 안동현수장구(安東縣樹藩溝)(동변포대안)부락을습격하고 호농、豪族두집호상(豪商)세집을습격하고 장총(長銃)권총으로 재물을탈취하야 약탈하고 방화하고는 남녀에게 불미한행동을 하는동안 행패를마음대로하엿나 그리하야 이급보를듯고 출동한 로변보갑단(保甲團)수십명과교전하야 보갑단원 이명은 상대방의탄환에맛고 엎어젓스나 마적들은 도망하엿나 그런데도망하든중 삼도랑(三道浪)공안국원 일명을 사살하고 산림으로 도망하엿다

元町에火災

시내원정 일정목일백삼십이번지정미업과곡천분점(谷川分店)에서 오후발화하야 조선식온돌 한간을소실하고진화하엿는데 손해는삼십원가량이라하며 출화원인은 온돌에불을너무집히때인때문이라한다

十八公普查定結果
實收容兒童尤減少
豫定보다二百五十八名줄어
落伍된兒童千三百餘

재작이십사일로써 사정을 완료한시내 십팔개공립보통학교 입학아동수는 남자 이천이백칠십륙명 녀자일천사백삼십이명으로 금년도에새로 십삼학급을 증설하야 작년보다 구백여명을 더수용하게되여 총수용 인원 삼천구백구십명예정이든것이 락제생(落第生)과 그타사정으로 수용인원도 다수용못하고 겨우 수용하게되엿나 그러면 십팔개공립보통학교 입학지원자 총지원자 남녀오천칠십사명중에서 남녀 삼천칠백삼십이명이 금년보통학교에 입학되는세음이나 일천 삼백사십어명이취학하지못하게되엿다 이제 각보통학교별로보면 다음과갓다

收容數及實入學者數

學校名	當初志願者數	規定數	收容數	實入學數
校洞	[illegible]	[illegible]	[illegible]	[illegible]
齋洞	[illegible]	[illegible]	[illegible]	[illegible]
於義洞	[illegible]	[illegible]	[illegible]	[illegible]
仁峴	[illegible]	[illegible]	[illegible]	[illegible]
水下洞	[illegible]	[illegible]	[illegible]	[illegible]
貞洞	[illegible]	[illegible]	[illegible]	[illegible]
梅洞	[illegible]	[illegible]	[illegible]	[illegible]
渼洞	[illegible]	[illegible]	[illegible]	[illegible]
麻浦	[illegible]	[illegible]	[illegible]	[illegible]
京城女子	[illegible]	[illegible]	[illegible]	[illegible]
龍山	[illegible]	[illegible]	[illegible]	[illegible]
昌信	[illegible]	[illegible]	[illegible]	[illegible]
壽松	[illegible]	[illegible]	[illegible]	[illegible]
孝昌	[illegible]	[illegible]	[illegible]	[illegible]
舟橋	[illegible]	[illegible]	[illegible]	[illegible]
淸雲	[illegible]	[illegible]	[illegible]	[illegible]
竹添	[illegible]	[illegible]	[illegible]	[illegible]
惠化	[illegible]	[illegible]	[illegible]	[illegible]
計	[illegible]	[illegible]	[illegible]	[illegible]

拳銃密輸團
警視廳에被檢된
폭력단과사상단체에전매
朝鮮人團員도數名

【東京廿五日發電通】경시청특고과(警視廳特高課)에서는 이달중순부터 대활동을 개시하야 삼십여명으로조직된 피스톨밀수단(密輸團)을검거하고취조하는 중이라는데 그들은폭력단(暴力團)과 사상계통(思想系統)외각방면에 밀매한 사람들로서 대판(大阪)에근거를두고 상해(上海)에서 속첩수입한것과 대련(大連)봉천(奉天)으로부터 조선을경유하야온것으로 상당한수에달한혐의가 잇다하며 그중에는 조선인도석기어잇다 발각된단서는 지난달일 동경부하옥천촌(玉川村)에서 조선인토공(土工)이 피스톨로사격되엿슴을 조사하다가 검거된것이라한다

靈岩砂防工事
襲擊事件後聞

【靈岩】 지난이십일에발표되엿든 신북면사방공사장(新北面砂防工事場)에대한긔사는 통신사(通信社)의오전(誤傳)이엇다 이제동사건의 간단한진상을보도하건대 삼월일일하오한시경 전긔공사장에서 일본인부미원무계(梶國武計)(三一)란사람이 일을잘하지못한다는 구실하에 신북면모산리 임봉하차남금룡(林奉夏次男金龍)(六○)란인부를 삽으로드려 흉부를강타하야 그즉석에서 금룡은졸도되고 마럿슴으로 이를본 리인부가 롱을떠매가지고 리의생(李醫生)에게가서 생맥(生脈)주사를 하는등 일시는위태혼잡을 이루엇섯는데 이일을하고나서 겁을먹은 미원은 속히공사사무소로 피신하고 마럿스며 이말을드른금룡의부친은 급히달려와서 분함을참지못하고 사무소로달려가 미원군을 내여노라고 실랑이하는동안에 수백군중은 모이게되엿고 미원군을잇스며 내려고 하는동안에 미원군과 코를닷쳐서 코피가나는등 공긔가 매우험악하엿슴으로 경관 주재소에서는 해산을 식키려는 목적이엿는지 속히본서로 통지하야 그날밤구시경에 서장이하 십여명의경관과 군서무주임 등이 두대의자동차로 산복면에 출장하야 조사를한후 본서경관 일부며는 인닐 사무소를 수직하야 왓는데 이에 대하야 영암경찰서에서는 삼사일 전부터 사건당시 집중되엿든 모모농을 중심 취조하는등 그장래는매우 주목되는데 이미 취조를 당한사람이 이십여명에 넘는다더라 그런데 피해자임금룡(任金龍)은 진단을내엿고 경찰당국에서도 류씨(柳氏)문중에대하야는 미안하다고 한다한다

八道溝에서
雙方激戰中
【大刀會와王德林軍】
日中討伐隊와交火

【間島廿六日發電通】이십일아츰 대도회원(大刀會員)과 왕덕림(王德林)패잔병으로된 일부대(一部隊)는 팔도구(八道溝)에서 말송경찰부장(末松警察部長)이 거느린 일중군경련합토벌대(日中軍警聯合討伐隊)와 격전중에잇다

滿洲同胞問題
協議會遂解體
금전문제로문책간장
委員五氏殘務處理

만주동포문제협의회(滿洲同胞問題協議會)에서는 이십오일 종로청년회에서 명제세(明濟世)씨사회로 개회하고 개회벽두에 잡행위원안재홍(安在鴻)씨의 사임을수리하고 검사위원리관대(李觀大)씨로부터 검사한결과를 보고하엿는데

一、領收證一枚가缺乏되엿다가檢査委員이檢査한後에야當務書記洪顯裕氏가그領收證과現金四拾圓을가저온것

一、第一回慰問使徐廷禧氏가十二日에第一回慰問使로갓섯는데氏가回來한後數個月이지난二月에徐廷禧氏가三十四圓〇五錢을第一回慰問時에支出한것이라하고가저간것

一、二月二十四日에海林遭難同胞李淑卿外五人에게三十圓支出한것

등은부정당한 지출로안다고 보고하자 장내는긴장하엿다 재정위원장정세권(鄭世權)씨로부터 제반계략수자를 보고하고 현금잔약 구십이원을 배형식(裵亨湜)씨에게 의탁한것을 말한후 사무상착오에대한 수씨의문책(問責)이 잇섯는바 결국동회를 해체(解體)하되 잔무처리위원으로 明濟世 鄭世權 玄東完 李觀大 柳光烈 오씨를 선정하고 만주동포옹호동맹에서 넘어올돈 륙십오원을 바다 결산명세서를인쇄발표케하고 그잔액을 만주동포에게 보내기로하고 홍봉유씨가 가저온사십원과 량회계가 환상할륙십사원○오전 합일백사원오전을 배형식씨에게 보치기로한후 해체 결의를하고 긔념사진을 박고폐회하엿다한다

滿洲事件慰問競馬第一日 ‖(금일부터삼일경마장에서)‖

朝鮮人衝突事件
卄餘件尙今未決
一件에卄名乃至卅名
平壤法院公判遲遲

【平壤】 작년칠월조중인충돌사건의 희생자의 공판은 이십이건이 미결된채로 아직계속되여오든바 금후부터 평양지방법원 본다(本多)부장 심리로 순차개정을 보게되여 사월하순경까지 걸려야 간신히 일심에서만은락착을 지을모양이다 남어잇는 이십이건은 비교적복잡한 소요(騷擾)살인(殺人)방화(放火)등이만코 피고도 이십여내지 삼십여명의 일단이되여잇는사건이라한다

三人昨夜出監

제오차 조선공산당 사건에련좌되어 아년 징역을밧고 서대문형무소(西大門刑務所)에서 복역중이든 강윤구(姜潤求)와 작 이십오월에 무죄판결을바든 공산당재건협의회 사건의 최정렬(崔正烈)과 대원군(大院君)의 외손으로 이번수역에 삼년간집행유예를 바든 조남승(趙南升)등삼명은 작이십오일밤에 서대문형무소에서 출감하엿다한다

日曜講話

▲眞詩敎會(午前十一時) 耶蘇의復活과人生 金永燮
(午後七時半) 浮榮寶獻하라 金重

各校卒業式
卄五日擧行의分

◇同德女高普 ▲卒業式 午前十時同校 ▲卒業生 四十名 ▲優等生 金正順 金吉順

◇京城帝大 ▲卒業式 午前十時半 ▲卒業生 百二十九人 ▲法學部六十五人 同選科六人 鄭顯寓 金亨喆 金容澤 寧在 崔熙松 曹寶煥 張厚永 趙永濂 蔡元淳 朴元善(以上法學科三十二人中朝鮮人十名) 元興均 閔泳楨(以上哲學科九名中朝鮮人二名) 金鍾武 李鍾甲 李淑鐵 周衡(以上史學科七人中) 上文學科十七人中朝鮮人三名 趙奎修 趙容萬 田鳳彬(以上選科) 朴鍾鴻(以上選科) ▲醫學部六十四人 尹命根 韓基澤 許逵 姜 崔美南 九金錫煥 金鳳 桂鍾敎 吳錫變 林祥祖 申 丞雨 秦炳鎬 申維浩 張麗 趙琫煥 鄭夏澤 羅世振 李 明燾 李春男 李鍾植 林英植(醫學部六十四人中朝鮮人二十一人)

◇齒科醫專 卄六日擧行分 ▲卒業式 午後一時同校 ▲卒業生 五十九人 本科三十九人 女子二人 別科九人 女子一人 朝鮮人九人女子一人

全朝鮮 全日本 中國 漢方秘法을爲始하야 西洋各國淋藥 懸賞秘方七百種中特選된
當選淋藥 發賣開始
秘方懸賞募集結果
참으로根治되는藥이發見되엿습니다 百藥이無効하야長歎하는人은只今곳 當選淋藥으로根治하기를決心하시요 그리고今後는淸潔한몸이되시요
無特効면全額返金 保證書在中
無特効全額返金가큰權威엽는것지안치못하니 ㅎ려하엿스나朝鮮의患者大衆은이것을要求하는故로 徹底한詳細保證書를藥封內에一一히封入하게하엿습니다 保證書內容의大體는如左함으로患者諸彦은願藥하시요
一、無特効면全額返金
二、本部로오시면無藥代全治實任施藥
三、地方에는全治外지無藥代送藥
當選淋藥은天下共知하는바와가치昨年十月부터各新聞雜誌에數十回式大大的으로 淋疾絶大根治秘方을가지신분은世界人類를求하기爲하야내노라고 懸賞募集을하엿드니朝鮮、日本、中國、西洋의秘方이七百種이나募集되엿슴으로그것을嚴重審査하야特別特効한藥을發見하엿습니다
奉仕的大特價 慢性重症全治用 一劑十五日分八圓 急性重症用五圓 慢性輕症用 一週分 四圓 急性輕症用二圓
添料先金이면本社負擔 代金引換이면三十錢 慢性用三劑共用注文하시면二十圓에應함
(專賣所募集中) 平和堂難病研究部 京城水下町四番地 振替五〇番
藥注文이나說明書請求하실時는반다시朝鮮日報를附記하시오
淋疾 梅毒 專門 電話光六三二番 平和堂難病研究部附屬醫院

돈모기大王
쓰外사式 穀物膨脹機

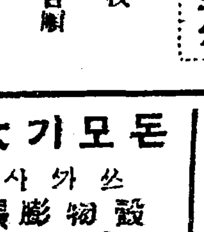

開ㅁ一發!! 五合의쌀이八升으로膨脹 昭和年代의돈버리大王 機械는쓰外사式(機械는絶對責任付) ◎實演賣出中임으로特價提供 ◎特約店募集(說明書進呈) 大阪市港區九條中通三丁目 製造發賣元 日本梅光社 電話西四〇二六番

체중환자여
새로발명한겡오ー를쓰오 만일무효면돈을도로드리오
사십년된 체증이 나어
누구나불문하고 대개체증이잇는데 사십년된 체증으로 일본조선각대병원에입원도하고 별별치료를다하야도안낫든체증이 독일겡오ー박사가 신발명한겡오ー란약이주일분에완치햇다 그러니십여년된체증은불과수일에

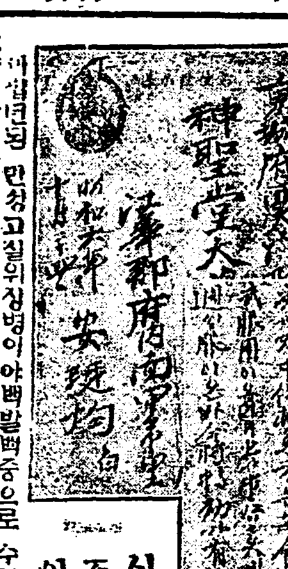

사십년된 만성고질위장병이 약백발삡중으로 수일내로씻슨듯이 낫삽니다 만일무효면돈을 도로드리오 백발약이무효하야 고통하는분은 일시라도 속히 겡오ー(ZENGO)를쓰오
약가 중증엔二원 경증엔一원 송료내금인환은三十五전
◎소화불량 만성위장병 담체, 주체, 식체, 육체, 적, 과등누근 거증이든지다낫습니다
京城西大門町二ノ八七 神聖堂 振替京城四九五〇番 電光九三三四番

春季競馬大會
場所 東大門外常設競馬場
開催月日 三月廿六日(土)三月廿七日(日)三月廿八日(月) 四月一日(金)四月二日(土)四月三日(祭) 四月八日(金)四月九日(土)四月十日(日)
例에依하야勝馬投票單勝法施行
社團法人 朝鮮競馬俱樂部

▲三月卄四日부터 와너색러더社와本社提携 第一回提携特別興行
▲파스트너分擔發特作全發聲 全大然色 大名篇 사랑의花園 全十二卷 世界的歌手마리린미러主演
새로운黃金과感激과興奮과爆笑의氾濫이다 感激과狂喜의그로스다에는陽春의봇동산은時價百萬이리다、모이소서보소서
▲와너색러더超特作全發聲 루에이여스氏主演의巨人的壯卷 地獄一丁目 全九卷
當二大名篇로서映畫開頭의第一線오라ー드하고야말今週의本社의스크린의光輝! 絶對로안이볼수업는唱點映畫中의白眉
特別漫畫
母性愛中最高熱烈性 全十一卷 爆笑大冒險·天國 全十卷 인되안이온다 全廿四卷 法의外 全九卷
高麗映畫配給 團成社

三月二十六日낫부터 特別大公開
料金 樓上 大五十錢 小三十錢 階下 大三十錢 小二十錢
◇獨逸우파社超特作全發聲映畫 울며웃는人生 十卷 監督……A 듀본氏 主演……안나스텐嬢
눈물과우슴과 티끌의世界그곳에도또한人生이잇다 男性과女性 男子와女子들 영그들의무리라할지라도 역시 한사람들의사랑아웅트고잇는것이 그곳에는사랑이 無理한생각으로부터생기는煩悶 그러나그모든苦痛은그대로그들은生命을밧치는空中大曲藝가始作된다 일족罪를犯한두사람의젊은男女는流星과가티떠우에떠러질는지도몰은다 보라드트라마을에 어동가치몇世紀의사람들의 마음을참시여 울사랑의永劫의노래를 「曲藝團」의監督듀ー본氏의새로운手法으로完成된絶世의大名篇
◇파라마운트社特作全發聲 일어버린抱擁 九卷 (日本版) 監督……마리온케링크氏 主演……케리ー쿠ー바氏
◎實寫와漫畫가잇습니다
△次週에▽
東亞日報 朝鮮日報 中央日報 (推薦名畫感賞大會)
族愁 作亂軍大將
仁寺洞 朝鮮劇場

말더듬이
訥言專門正矯院
重難한訥言도全治함 聽正索시書無料送呈
京城府茶屋町七十二番地

求人
有利業本人來談 地方切手要三錢 京城 北洞半島研究所

皮膚、泌尿花柳病
醫學博士渡邊晋
京城黃金町入口日本生命裡 診察 十二時半外科及夕刻

滿洲問題와朝鮮사람 (三八)
人口의構成과밋그分布
李勳求

大連에잇서서의 穀價手數의 上下는 米國의그것과酷似하다 할아서農產物의價格은 近年關落하下落하는中이다그런만안니라一九三〇年米價의 未曾有의 大落은朝鮮開拓民에게 莫大한 打擊을주엇다 十中八九의境遇에잇서서 朝鮮人開拓民이밧는 代價는生產費도못된다 따라서 그들의經濟狀態는極端窮乏하엿다 組織的金融機關의中心은商業中心地와同一한것이니 即大連,長春,哈爾賓,安東,營口,齊齊哈爾,滿洲里,等이다 東支鐵道附近開拓地帶에잇서서는 哈爾賓이中心이요 其他長春吉林하이황,齊齊哈爾는哈爾賓에對한信用의附屬中心地로되엿다 外國과中國의信用은中國과다른地方과一般으로 北滿에잇서서도並行된다

北滿 에잇서서中國人信用組織現狀은모든有機的進化階級을밟엇스니 다시말하면 所謂『高利貸金者』이라는原始型으로부터 西洋式完全한銀行制度에까지發展하엿다 信用機關의經營은그組織의形態에依하야多種多樣이다 半官的銀行地方政府의銀行 私立銀行大小銀行事務所其他보당큰『錢莊』(兩替店)이 모다銀行事務를取扱한다 即現金出入과預金貸付割引送金等諸事務를行한다 보당적은機關는 普通此等事務中의一部分만을取扱한다 開拓地帶에잇서서利率은可驚할만한高率이다 近代銀行制度로된機關은 普通月利八厘乃至一分五厘를 밧으며小銀行事務所와 典當舖는 月五分乃至 六分이오 私設信用貸付機關은 月八分乃至一割或은그以上이다 借用金支拂定期는 普通短期이어서 一個月乃至三個月이다 銀行에서나 或은私設機關에서 金錢의貸付를밧으라면 언제나所謂保證이必要하다 簡單히말하건댄 中國信用貸付의特徵은 利子의高率이다 또한信用貸付의 利用性은 十中八九는 極端으로制限되여잇기까닭에 商人이나農民은 그들의商業的農業的必要에잇서서 그러한機關을到底히 利用할수업슬만큼이다 借用人들이中國人小金融機關으로 할수업시차자오게되는것은 다만不得已한事情뿐이오 可憐한事情이다

半官 的銀行에잇서서는中國銀行과交通銀行과 밋그들의支店이 가장有力한것이다 此等銀行은 大商業中心地에設立되여잇다 省政府銀行은 吉林銀行 東三省官銀行 奉天銀行等인데 大端히基礎가鞏固하고 또한活動的이다 近年에는 私立銀行도 次次設立을보게되엿다 私立銀行은 普通會社組織으로되엿는데 西洋式銀行의組織과 何等相異點이업스나다만그들은 公衆에게報告書와決算表를公表하지안는다 그事務活動의性質로보아別般差異가업다 그러나後者의 取扱하는事務를모다取扱한다 即異種貨幣의交換 金融立替貸金(그額은極少)送金等을 모다取扱한나 兩者間의重要한 差異를보건댄 前者는根本的으로 金錢交換을爲主한것이오後者는一般銀行事務를爲主한것으로 따라서後者는普通大貿易中心地에 設立되여잇는點이다 錢莊은 滿洲의複雜한 通貨組織의特產物이니 大槪滿洲에는 各種의貨幣가通用되는까닭이다 錢莊은 到處에잇스니 外國은 여러가지種類와 貨幣價格이 不絶히變動함으로서 一般人은某種貨幣로부터 他種貨幣로交換할必要가만흔때문이다

典當 舖는 開拓地帶各處에서發見되나 多少라도人口가稠密한 居住地나村落에는 典當舖가 一個所或은 數個所가잇다 農村內部와 經濟的中心地로부터 遼遠한地方에잇서서는 이典當舖가 農民들이利用하는 唯一한借金機關이니다 이典當舖는 中國貸借制度의古代的特徵의標準을 모다保有하고잇다 그들은 特히動產을抵當으로하고 金錢을借用한다 還償期間은 典當舖의大小에따라서 多種多樣이다 大典當舖는 一年期限으로 中典當舖는六個月限으로 小典當舖는 四個月期限으로 大槪金錢을借與한다 利率은亦是典當舖大小에따라相異하나 例컨댄 大典當舖는元利二分乃至四分中典當舖는四分乃至六分小典當舖는六乃至八分이다 普通利子는 全期分을先金으로밧는다

個人貸金業者는最低,最小의 信用貸付機關인데 貧民과下層民에게 金錢을貸付하는機關이다 利子率은 每月八分乃至十分或은그以上이다 金錢의償還方法은日傭勞働者의僅小한收入을가지고도 失敗함이업스리만치되엿다 例컨대巡廻集金人이잇서서 每日若干式밧아가는것이다

金錢 貸付額은 二十五圜弗上되는境遇는 極히稀少하나 償還期間은 一個月以下이다 普通償還期間을 一個月로하고 開拓農民들에게 貸與하는 金額은 十圜弗內外이다 그十圜弗을還償함에는 每日四十仙式을還償하야 一個月間金額十二圜弗은 貸金業者에게주게된다 이貸金業者들은 글字대로 불상한開拓移民의피를 빠라먹는者이다 十中八九의境遇에잇서서 이와갓혼貸金業者의債務者는 永遠히負債에서 脫却치못하며 或은長歲月間負債生活을免치못한다

朝鮮人開拓民들의大部分은 遼隔的經濟都市로부터 遼遠한地方에 居住하기때문에 그들이 金錢을借受하는 곳은別數업시 比等貸金業者와典當業者들에게서다 그들은보당良好하게組織된 銀行가튼곳에는接近도할수업고 또接近한대야確實한抵當과튼튼한信用이잇서야만 金錢을貸付하는 그와가튼機關에서 到底히貸付를밧을方途가업다 따라서그들은中國人『吸血鬼』에犧牲이되고마는것이다 朝鮮居住民自身끼리도 信用貸付가行하기도한다 例컨댄 前부터居住한사람이 新居住者에게 小額의 金錢을償給하는수도잇다 그러나 이와가튼境遇는極히稀少하다 中國人家主들은 또한貸金業을兼하기도한다 그들은글字대로 高利貸金業者이다 金錢을借受하는者側으로보건댄 그들은 大槪新居住者로서 生活方途가업슴으로 不得不金錢을 빌내지안을수가업나

共助組合設立코 農村振興에活動
◇…無產兒童夜學도하여 廣州西部面에서

【松坡】 광주군서부면하사창리(廣州郡西部面下司倉里)는산협촌(山峽村)으로서교육긔관으로는 이리나되는사일공보교(上一公普校)가잇스나경제곤난과 또는 년령초과로 입학치못하는 아동들을 항상유감으로 사료하든동리 유지석진선(石鎭善)외 수씨의발긔로 작년에 공조조합(共助組合)을 설립하고 동리아동이십여명을 모집하고 야학을 렬정교수하는바 경비는 회원들이공동경작(共同耕作)을하야보충한다하며 그외에도 농촌진흥(農村振興)에만흔활동을한다는바동회역원의씨명은아래와갓다한다

組合長李根培 副組合長安龍煥 總務石鎭善 幹事曹秉學 顧問安秉穆 石壽均 石鎭瑾

蠶業競進會

【大田】 지난일부터군청에 서유잔장 면장과면긔술원을 소집한후 금년본군에서 소립잠종 매수는 작년에비하야 일할늘감소할 상태에잇는데 현금농촌경제의 완화책으로는 부업적양잠을진흥시킴이 극히긴요한즐로 인정됨으로 소화칠년도는 아래에긔록한 삼건에의하야 잠종소립매수와 산견액의 증가장려를 철저히할것을협의하엿다

一、蠶種掃立枚數增加의件
二、蠶繭販賣數量增加의件
三、當業者會에關한件

잠업경진회는 상견비 배관리와 재상상태(栽桑狀態)기외수항을 심사한후 상금을수여키로 되엇는데상금은 ▲一等一點(一點에對하야三○圓) ▲二等三點(一點에二○圓式) ▲三等七點(一點에一○圓式)賞金計七十圓,點數計一一點昭和七年度蠶種掃立枚數及蠶繭販賣豫定額은

一、掃立枚數
春蠶種 三、○五○枚
秋蠶種 二、二一五枚
一、蠶繭販賣數量
春蠶繭 一、四一六石
秋蠶繭 ○、六六○石
計 二、○七六石

◇備考 收繭量은春一枚當六斗三升秋一枚當四斗九升五合出繭數量은一枚當春에斗五升秋三斗

咸興、興南間 電車敷設問題
또延期說이擡頭

【興南】 함흥흥남(咸興興南)사이에는 교통이자못 빈번하야

法律問答

【問】 一、未決中病으로保釋中이다가 公判受刑後收監치안코그냥세속하야 執行停止處分을밧어自宅에서治療中인旣決(受刑者)者에게도恩典이有한時는 다른在獄旣決囚와全然同樣으로 恩赦가有할니까?
二、警官이來訪하는時(被訪者에特別한事故의有無間) 朝鮮式舍屋의庭中外지主人의承諾이업시들어오면家宅侵入으로告訴할수잇슴니까?
三、治安維持法違反犯에게도 假出獄이有함니까? (顧群知生)

【答】 一、恩赦잇을수잇슴니다
二、家中舍이야家宅侵入이되지안습니다
三、假出獄됨니다 (李仁辯護士)

【問】 小生은二十四歲의青年인데洞里某에게立替金十圓을無還返濟하엿는데도不拘하고以外一圓을더달나는口實로(但全部支拂하고한分더줄일은업슴) 言爭쇠데格鬪가나서小生의니(齒)二個가重傷하고仲裁하던小生의母親을毆打하여서또한二個가傷하엿슴니다只今에와서는그가母子의重傷을否認하는데如何한手續을할가요 (南鮮一讀者)

【答】 傷害罪가成立되오 (李仁辯護士)

【問】 一、甲男과乙女(乙女는寡婦임)는十六年前偶然이情을通하야紛擾하게됨에寡婦로羞恥라하야脫走中丙男과結婚한엇는데結婚한지八個月만에分娩한丁男을丙男은自己의子로出生屆을하엿든바其後甲男은自己의子라고言明하고取還要求를하엿든바拒絶함으로그냥잇다가其後丙男이死亡하자乙女도其他證人도甲男의子라고證明함니다乙男은丙男의相續者가되고잇스나乙女와證人의言明을只今은二年前부터甲男의집에와서잇슴니다如何히하면戶籍上甲男의子로訂正할가요
二、丙男의親族이扶養料를請求한다면幾何程度임니까? (日新欲知生)

【答】 一、實子確認請求訴訟을하시요
二、相當額支拂케되오 (李仁辯護士)

【問】 本人의宗中土地를八人의共同所有로登記濟인바右六人中一人이他人에게債務가有하야持分差押으로裁判에至하얏스니 一部持分差押임니까全部임니까 全部競賣되나하오 一部만競賣되나하오 應치안켓면右七人이 裁判所에서債務者로通知함 競賣期日通知가無하온七人에게도 通知가有하얏스니 關係者로通知함인지 全部競賣로通知함인지모든것승니다 (長湍一讀者)

【答】 持分만競賣됨니다他共有者에게는利害關係者임으로通知한것임니다 (李仁辯護士)

【問】 甲이乙에게金錢債權이잇서三年間證書更改만하엿는데乙이契約上利息으로利子(一年分)만支拂하고于今元金共히支拂치안는時甲이支拂命令을하면前支拂利子가
一、法定利子의依함니까約束上利子로됨니까
二、利子는元利金中으로編入됨니까
三、民法第四百五條도適用됨니까
連帶借用證書에連帶者가無하여도債權의效力이잇슴니까 (安元芝)

【答】 一、約定利息에依함니다(前拂利息만은)
二、民法四百五條에依하야手續을하여야됨니다
三、連帶債務者업서도 效力잇소 (辯護士李仁)

比安公立普校 渡部訓導美擧
十餘名兒童學費自擔코 貧困患者治療費도주어 一般의稱頌이藉藉

【安溪】 경북의성군비안공립보통학교(義城郡比安公普校)훈도도부지부(渡部之部)(三五)씨는 드물게 볼수잇는 친절한교육자로서 일반학부형에게 만흔존경을바더오든바 그는천성이 온후다정할뿐만아니라빈한한아동의 회한등에는 남다른 동정의눈물이잇서 만치안은 봉급으로써동교내 빈빈아동십여명의 학비를 자담하여옴으로 일반의 칭송이 자자하든중 또다시 지난십삼일비안면서부동(比安面西部洞)박진이(朴鎭伊)의두살먹은유아가죽으리두손에쉬며 생명이 위독하나 빈궁한소치로 치료도 못하고울고만잇다는 소식을늦자 그가긍한정상에 동정하야 금삼십여원을주어서 곳병원에 입원케하엿다는데 일반은동씨의 가지가지 미거(美擧)에감격하여마지안는다고한다

叺組合創立

【淸安】 충북청안역전(淸安驛前)에잇는미곡상들은 곡물협회주최로 지난십칠일에『가마니』소비자는물론생산자의 판로(販路)를개척키위하야 가마니 조합을 창립하엿다는바 일반은 그장래여하를 주시한다고한다

慈城浩禮洞에 消費組合創立

【慈城】 평북자성군자성면호네마컨리에서는김태련(金泰鍊)외제씨의 발긔로 소비조합(消費組合)을 설립하엿다는데 지난십일 오전구시에 창립총회를 김태련씨집에서열고여러가지사항을 결의하엿다는바 그금은매인삼십전으로 정하고 매년일월분에는 회목한바리 삼월분에는미트 계란(鷄卵)열개사월분에는 닭한머리 십월분에는 메두(大豆)한말식을 각기모와 긔본금을세우고농가수요품을공동구입하며 일정한장소에매월첫일에간담회를열고 문맹퇴치농사개량 미신타파 신문잡지구독 등을일치결의 하엿는데 발서집합된돈이 칠십일원오십전이며 역원은 다음과가티 선거하엿다고한다

組合長金滎浩 總務金泰鍊 經理金益善 書記曹德盛 評議員崔鳳三 李元模 崔昌奎 朴明治

穩城水組에서 種籾無料配付

【穩城】 함북온성수리조합당국(咸北穩城水利組合當局)에서는작년의 대홍수로인하여 답배정보의 대면적에 오백여호의 지주전부가 완전한씨벼(種籾)와지업슴을 크게근심하여 조합장 권치호리사리흥재(組合長金治鎬理事李興載)량씨가도당국과 적극적으로 그국제방을운동한결과 국고보조로서 이백석의 씨벼를 무상배부하게되엇다한다

不具女賣渡코 逢變當해
全南麗水에서

【麗水】 지난십구일오후여덜시경전남려수(全南麗水)시내모음식점(某飮食店)압해서는녀자한사람을 사이에두고 남자세사람이 어우러저서 일대격투 장면이전개되엇섯다 이제그 내용을조사한바에 의하면 본적을전북남원군 수지면산방리(全北南原郡水旨面山方里)에둔유규렬(柳奎烈)(三六)과전남광주군수기옥정(全南光州郡須奇屋町)박성룡(朴成龍)(四五)이란두자는남원군주천면농암리(朱川面農岩里)오관남(吳判南)(三)이란녀자를다리고래려하야 며칠간 두류하다가오관남을 전긔음식점에다 일금삼십사원을 밧고매도 하엿는데동음식점 주인은 덧시간후에 그녀자의 팔하나병신인것을 발견하고 매매하엿든돈을 다시달라고요구하나 매도한자들은 용리히듯지 안음으로 그와가티격적장면이 전개되엿든것인바 일반은 경찰당국에서 이러한자들의게대하야 엄중한처치가 잇기를바란다고한다

가방强奪犯은 三犯의前科者

【大田】 대전시내하본철공장(河本鐵工場)압노상에서지난십구일밤 십이시반경에 엇던자가 하나가는녀자의 들고가는 가방을강탈하려함으로 녀자는 권터를다하야 예앗기지 안으려고쉬항하다가 쓰고잇든안경까지 깨트리고 눈에예상처까지 당하게되엿스나 결국강약이 부동으로강탈을당하고 경찰서에 즉시고발을하엿다 경찰서에서는 급히비상소집을하고 활동을 개시하야 범행미구에 범인을체포하엿는데 그범인은사귀황녕과 권과삼범의 악한으로 금년일월에대전형무소를나온후시내대흥정팔번지에서 음식점영업하는 박순옥(朴順玉)의집에서고용으로잇는김정만(金正萬)이라는자이고 피해를입은녀자는대전도립의원에 약제사로잇는 일본녀자인데 일본에잇는 그의어머니가 병이위독하다는 긔별을듯고 대전에서오전칠시경에 떠나는 렬차로고향으로갈야고 전긔처소에 이르럿슬때 그와가티불의의 변을당케된것이라고 강탈한 가방은시내대흥교다리미테에 이식킨것을 차자내엇다하며 그가방속에는 당료의복가지와 여러가지가들어잇섯다한다

興南朝窒에서 硫安發送增加

【興南】 춘경기(春耕期)에당도한관계로비료수요(肥料需要)가급격히증가되엿슴으로흥남조질공장(興南朝窒工場)에서는례년과가티 활긔잇게 유안(硫安)을발송하는데 상월의 동계를본다면 상순에일백이십구차 삼천팔백칠십돈 동중순에는 일백칠십사차오천이백이십돈을각지에발송하얏다는데 전년동긔에 비하면 상순에는 사십사차 일천삼백이십돈 중순에는 십일차삼백삼십돈의 증가를 보앗다고한다

價川農民共生 第一回定期總會

【价川】 평남 개천군 농민사(价川郡農民社)의경제긔관으로서 룡민대중을위하야 생산품의 시가판매알선(時價販賣斡旋)과 소비품의 렴가공급을 하고잇는 개천농민공생조합(价川農民共生組合)에서는지난이십일오전십일시부터 제일회 정긔총회를 시내유치원내에서 조합장 류인식(柳仁植)씨사회로개최하고상무리사백래순(白來淳)의경과보고와결산보고가잇슨후

產繭萬石期成會

【慶山】 본월十一일오전십일시에경북경산공립보통학교구내(慶北慶山公立普通學校構內)에서는 경산군농회(慶山郡農會)주최으로 소화십이년까지를일긔로하고경산군산견일만석긔성회창립총회(慶山郡產繭一萬石期成會創立總會)를 개최하엿다는데 일반은 그장래를주목중에잇다고

洪城工業專修校 第四回卒業式

【洪城】 충남홍성공립공업전수학교(忠南洪城公立工業專修學校)에서는 지난십일 오전열시에 제사회졸업식을 거행하엿는바 약삼십명의 졸업생이거의취직되여 성적이 매우우량하다하며 우등생은 판금과(板金科)최중현(崔重鉉)군이라고한다

組合員增募의件
組合擴張의件
純利益金分配案
동수보의하고다음과가티역원개선(役員改選)을하얏다한다
監査役白化淳外四人
評議員朴春成外六人
區代表車舜善外四十六人

▲定州公普校卒業式 【定州】 정주공보교(定州公普校)에서는지난이십오일오전십일시에동교강당에서 제이십삼회 졸업식을거행하엿다는바 졸업생 총수는 백십구명중 우등생(優等生)은남자 십일명 녀자이명이고상급학교 희망자는 륙십일명이라고

永興農事講習會

【永興】 영흥야소교회에서는 지방의농사개량을위하야사계에 이름잇는 명사수인을 초빙하야 오는십사일부터당지교회당내에 농사강습회를개최한다는대사계에 유의한청년들의 다수출강을 바란다하며밤에는특히일반사회에대한특별강화까지잇다한다

內誠團員大會

【碧潼】 천도교내성단벽동부(天道敎內誠團碧潼部)에서는단원정긔총회는지난십육일 오후두시 당지천도교당내에서 단원 륙십여인이출석하야대표공병화(公炳華)씨 사회로 일고림시집행부선거로 의사항임원선거등의모든사항을 일사천리로진행후동씨시사십분경에무사폐회하얏다는데토의사항급임원은다음과갓다한다

◇討議事項
一、國勢擴張의件
一、團員訓練의件
一、布德의件
一、義務金收納件
一、其他

任員代表 李雲白 常務公淳燁 金浩淑 元萬燁 執行委員 金燮燁 金龍燁 金宗燁 崔吉燁 公炳燁 李彥燁 金德燁 金龍善 朴國燁 李麟燁 林興燁

水產傳習所設置

【羅南】 수산게에중대문제이든 수산전습소(水產傳習所)는 금년도부터함북도(咸北道)수산시험장(水產試驗場)에설치하기로 지난도평의원회석상에서 결의되여오는신학긔부터개시하기로되엿는데 실습기간(實習期間)은만일년간이고과목(科目)은어부(漁撈)제조양식(養殖)등수산부분에 적당한것으로 입학정도는 보통학교 졸업정이상수산업자의 자제에한하야 입학을허한다하며 지망자는 삼월하순까지 입학원서를제출하라한다

普校實業獎勵

【朝陽】 경긔삭녕공보교에서는금년졸업생중우등생은사명이교수업료밧기위하야 종란을무료배부하야 부화식혀 산란하는것으로하고 또 실업방면에나서서 생산 방도를지도하야준다고한다

高牙公普卒業式

【善山】 선산군고아공립보통학교(善山高牙公普校)에서는지난이십삼일오전십시 동교강당에서 제십회졸업식을거행하엿다한다

▲瑞山郡農會定期 【瑞山】 서산군농회 제칠회 정긔총회는 지난이십일일 오전십시부터 군청내에서 개최하얏다는데 농회장윤검용씨 개회사가잇슨후 의사에드러가 오십여인의 의원제씨는 가장신중한태도로심의(審議)하야좌긔각항을 원안대로가결하얏다고

一、三萬二千八十八圓의昭和七年度歲入歲出豫算의件
二、昭和七年度經費分賦徵收方法의件
三、昭和七年度一時借入金의件
四、年賦償還借入金의件
五、基本財產處分의件
六、昭和五年度歲入歲出收支決算並事業成績報告의件
七、會則一部變更의件
八、附帶議案

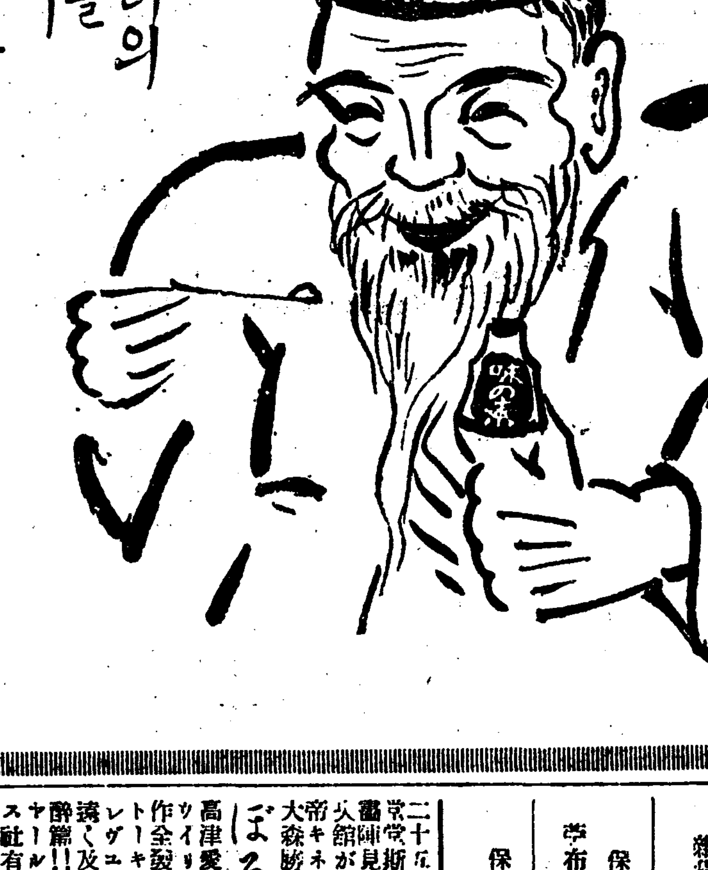

양념가루
味の素 아지노모도
하ー
이것이 우리의
모ㅣ든음식을
맛잇게합니다
노래에 못먹든
밥도 이것이잇
습으로먹게되오
李王家御用達 味の素本舖 鈴木商店
5—し

職業 男女遠近不問 自宅에서 高尙한職業有 되는中無休申込 利次第로 見本 時約店募集합 不二商會 大阪九條玉船舶電停前 進呈함

印材 印章廣印換印 諸印章附屬品 一式部 書商 中島印材店 京城府黃金町二丁目百八 電話本局二四四三番 振替京城一五二〇五番 中入頭定價表贈呈

京城金弘琯內科醫院 京城總督府正門東側大通 電話光三一一三 替振京城五七貳貳番

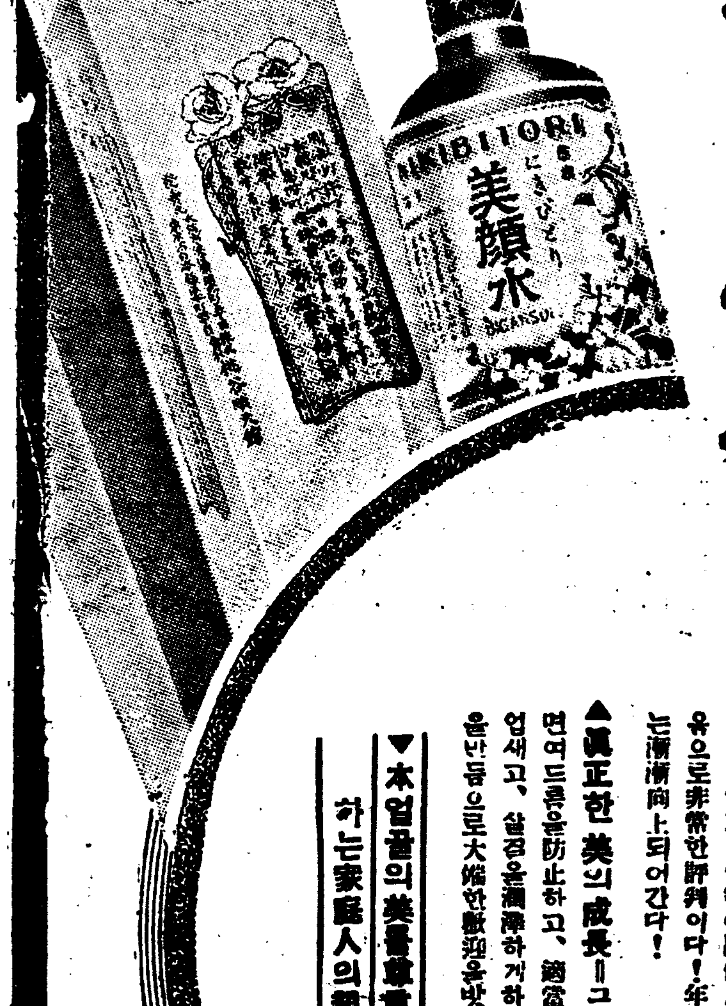

여드름업새는 美顔水 미안수
자미잇게듯는다!
年來의信用! 的確한效果!
▲여드름에―단단한여드름에도 確實히그러고도何等에副作用도업시效果가만흠으로非常한評判이다!年來의信用!效果는漸漸向上되어간다!
▲眞正한美의成長―그러고조흔얼굴면여드름을防止하고, 適當히얼굴에기름을업새고, 살결을潤澤하게하야, 어엽븐얼굴을만듬으로大端한歡迎을밧슴니다!
▼本얼굴의美膏尊重하는家庭人의親友▲
發賣元 株式會社 桃谷順天館

祝朝鮮日報熊川支局發展
保寧郡珠山面珠山市 雜貨商 東明商會
保寧郡珠山面珠山市 布木貿易商 任哲宰
保寧郡珠山面珠山市 鍋

二十五日早日七日間特別大公開 常設界に放つ大ボムラン映畫陣見よ天下唯我獨尊・中央館が絶對に他に誇る千番組
帝キネ現代劇部特作 大森勝監督作品 ほろだう日記 全五卷 高津愛子・濱田格・二條玉子主演
ウイリアム・フォックス社超特作全發聲映畫 トーキー映畫始まつて以來の大レヴュー映畫有ゆる美辭形容詞も讚く及ばない豪歡舞踊の饗宴陶醉篇!! ジヤネット・ゲイナー・チヤールス・フアーレル外フオックス社有名スター總出演 上山草人特別出演 日本語司會 ハッピイデイズ 全九卷
恐ろしい限りの興味極まる大レヴュー!● 世界の最も有名な樂人の作詩作曲が最も面白く數百名の美女の踊りと共にトーキーの如い樣な人にも愛ける樣に作られた映畫です!! 期待久しき解決篇が時代映畫界に來る!! 見よ大衆帝王篇。
に誇る阪東妻三郎プロダクション超特作 新興キネマ提供 キング連載小說 吉川英治原作 冲博文監督 牢獄の花嫁 解決篇全十卷 阪東妻三郎一人三役出演 鈴木澄子助演
怪奇・戰慄・恐怖・劍戟・愛慾・畢生の名興力…江漢京れ牢獄の大郎・可憐な花江等が共出鬼沒の覆面の魔手に操られて如何になりゆくか?…疑惑の殺人犯は果して何者か?…多大の期待を以て待たれたる問題の解決篇來る!!
新興キネマ封切場 永樂町一 中央館 電話本局三〇一四

學藝

石儂先生과歷史言語 (二)

崖溜生

石儂先生은 것호로한번보면 키가후리후리하고 얼골이얼금얼금하며 말소리가 떨떨하며 行動이섬섬하기때문에 누구든지 그풍치을보고는 그가무슨 직힐것이 잇슬것갓지아니하고 그커한軒漢가티 생각되겟지마는 實狀는그섬섬한속에또뜻이잇스며 얼금얼금한속에 차분한것이잇스며 후리후리한속에 달안진것이잇섯다 그리하야自己가직히는대에는 쌀쌀하기서리갓흐며 무서워犯치못할것이 잇다하야그가

餘生 이大端히屑屑하얏지안는 도무지국일이업고 늘虛心平和하얏다 平和함으로그들에는이가업스며 虛坦함으로남하오는것은 살림이 漸漸차게이그들미덧다 그러나여괴에딸되엿다 그러나堂에는恒常손님이 그득하며손에게는 거의이바지가 업섯다 하야서 苟且한親舊가 議論을오며 苦學生의졸음을 치든다 함으로써나물 넛지못하되 이러한치닥거리는 한적이만하다 그러나직히는데는 무서워나 말하면 아무리어렵다하야도義를딸지안햇다 그럼으로 어느쪽에서 나름반두어주면 梁水의건정은업스리라는 勸告도물리첫스며 自己의竹馬의友요 通査間인宋氏하고도 義에어글어젓다하야 親交를은헛나

先生 이이미故人이지마는 정말故人에對한 니아기갓흔니아기다 이러한中에도 말에對한留意가잇스며 름들이歷史를적어 갓흠時譜에 스진적도잇섯다 그리고詩에는 特長이잇는지라 이사言行으로 퍼지못한言行이 詩로들어나잇다 그와 실업슨작난이마핫스니 朴가性質이섬섬하나만큼 우스개 謙谷殷植先生하고는 원즉부터交分이깁허 늘을가티쓰고 일을가티자내이매 公務를가티본적도오래엇다 皇城新聞에서붓을잡을적이다 이先生들이點心을 每樣二錢五里짜리 설렁湯으로 의엇는데 謙谷先生은寧邊어른이라 서울事情에 익지못하야 아니시골兩班이라 그러한것으로 物情에어두운지라 설렁湯을자시되 소금과약념을 타는注意가업섯다 그리하야간업는맨설렁湯을 四五日이나

繼續 하얏다 五六日째되는날에 다시點心들을식히는데 또설렁湯으로 議論이도는지라 謙谷先生이게시다가 천천이닙을열어 에아나는설렁湯실혀하얏다 石儂先生이엽헤서 웨그리하나하얏다 謙谷先生이어이ㅡ십거워 나는실혀하엿나 石儂으로부터始作하야 座中이拍掌大笑하얏다 이것은다石儂先生이 謙谷이설렁湯자실줄을모른니 몃칠작난을 해보자하고 다른親舊에게도눈짓을하야 소금약념타는것을 알리지아니하기로귀를하얏든것이다 謙谷이 石儂을탁치며이놈아 사람을그러케속여 모두가

네짓 이지 어른을모른고 하엿다 참太古적兩班들이시다 이러케虛坦平和로 지내시는동안에世上은 이들과가티平和치 못하얏다 덧업는世上은사람과 어긔어 滄桑에서 日淸이씨름을건지가十年前이오 月尾島밧게 日露가어울리기는 밟우그前해다 朝日親善이 날로도답든듯해 귀찬는外交權을 日本에맛가는 條約이매커젓다 先生이 이에그의武器인붓을 빼앗다 이때에草한것이 世上에 써드든 所謂是日也放聲大哭이다 이때문에 皇城新聞은 停刊되고 이글主人은實任 主筆張韋庵志淵으로 맛게되엇다 그러나 어써일인지 先生은韋庵에게對하야 늘不갯당함을가젓다

甚至 히 어떠한술사리에서 우수錄하는날로너는 니름은志淵이나 뜻은다 풀어지고 너가진것은 업나하엿다, 그러나 張韋庵은 그때에 무슨뜻을 가졋든지 그잘못는송씨로 하하소리를치며 원악조흔사이라 머무늘하지아니하고 石儂자네 어서술먹게 나는술이나먹지하엿다 기때에 石儂은바독을질기는지라 바독관으로몰라안것中 자ㅡ누구바독두자하며 바독을끄내쥐고 對局하는이에게 데ㅅ거짓바독이야 바독이나 어든만큼이나 두어야지 그러나 나도녯적사람난은 못하야 三國적은모든것이 隆盛하니만치 淸國인바독도 長足進步하야 朝鮮라서 新羅에使臣을 보냄적에 正使는 선비인外交家를보내지마는 副使는 반드시

바독 의名手를 보넷는데 (이선비란말은學者라는뜻이다) 하고 이때의그는 바독두는것을하는것갓지아니하고 무슨歷史講演으로 이글을읽는지 글을읽듯스니 곳生先生도此歷戊辰以前及箕王朝馬韓을時調體로한번읇고 자ㅣ어서두어라하고바독을엿당노핫나 그런데이글은端宗때에 洪錦環裕孫의『秋江孝遍』의 金剛山구경간다는말을듯고洪이먼커가서 絶壁에써노코 秋江을속이어 작난한든글이다 생각건데 아마對局하든이가自己와大端히相合하든인가한다

鄕土文藝와 農民文藝 (2)

鄭日秀

흔히『롬스토이』의 엇던作品과『업든스』의『아든네』나『하ㅡ듸』의『테스』等을農民文藝라하지만 은 亦是그러라고할만한資格이 업습니다 社翁이『劣』에對한熱烈한 愛着을가지엇고『地主의아침』 가든데서 農民心理를深刻히 描寫한것과 그에吹入한 理想이高遠한것에는 틀림이업습니다 그러나그는어대外지人道主義의

文豪 엿고 農民은아니엿지요 더욱이『아든네』及『데스』에이르러서는農民을다만 小說이차지할人生의한役割로서 配置한것이라 보는便이차라리可할듯십습니다

萬若이러한ㅡ그저『農民에關한文藝』나鄕土文藝를되덥허치게된다면 그類例는于先가까운日本에서만도수두룩할것입니다 吉江喬松 加藤武雄 犬田卯白鳥省吾 中村星湖 福田正夫……等等의農民文藝에關한評論 엇던詩集엇던作家의作品全部……그中에도 故長塚節의『土』가튼作品이

農民 文藝로서의意義가多分잇다고한다 그러치만그 또한農民이라가보다 鄕土歌人이나文人으로 보어주는것이穩當할것입니다 이러케農民에關한文藝(우리는그러케부르고십습니다)를 모다農民文藝라할진대 『체곱』이나『싱그』가든이들도 農民文藝의作家라할것이며 그의戲曲의大部分農民劇中에도 堂室할것이되겟습니다 犬田卯氏의 研究에依하건대 오직農民에關한文藝이면 名作이랄小說만으로外世界에近百篇의

多數 를들수가잇습니다 그러나어느나라를勿論하고 純全한農民으로自作의農民文藝를創作한다는業이그다지容易하지 안흔事實입니다 筆者의淺薄한聞見으로 더지건대數十名의農民文藝家란이들가운데 眞正한 그는僅僅二三人에밋지못합니다 大槪學校敎職에잇는者鄕土的ㅡ般文人『인테리』들의中途半端한作家입니다 佛蘭西『에밀·교ㅡ만』가든이가 文藝史上에나라난面容만으로보면진대 比較的純農民文藝家다하여도

無妨 함이는아닌는지모릅니다 그는一八七三年生으로로大一般에活動하든 作家입니다 同時에 社會運動家이엇습니다 幼時로부터 家畜을보살피며 田畓을가는것이 日業이엇스나 成人이되여서도 午前엔랑이둘고 들에가서 勞作하며執筆은大槪午後에하는것이라합니다

小學 敎育밧겨는別學歷도업것고 그의名著는『엇던農夫의生涯』라고합니다

○—○

그런데 한가시 農民文藝라하여도 作家에따라 作品에따라 各其色彩가 다르고觀照가 갓지안흘것은 다른모든文藝에잇는것과 마찬가지입니다 그러나 그인갓流派를綜合하야 크단케 두類型을 난홀수가잇스니 첫재는農民의獸的이며野蠻한 生活方面을보담힘잇게그린것이요둘재는農民의아름답고도

詩的 이며純朴한感을得하로表現한것 그것입니다 伊太利의『빌갓』佛蘭西의『교ㅡ만』가튼이는 그첫케例입니다『빌갓』(一八四〇ㅡ一九二二)는 農民生活의 悲慘한것을深刻히表現한同時에『시지리야』島人의野獸的愛慾을 赤裸裸하게그린것으로著名하고 『교ㅡ만』은다만農民의修澹한生活을 描寫한에웃치지안코 그가社會運動家인만치 現代的理想을 多分히吹入한것이特色입니다

둘재例로는 亦是佛人인『루이·펠ㅡ』(一八八三ㅡ一九一五)나 露西亞『크류ㅡ에프』(一八八七ㅡ)等을 들수가잇스니 前者는小學敎職에잇스며 森林을즐겨逍遙하고 感激的으로詩的으로 田野를對하며禮讚하엿것다 그것은그의作品『田野ㅡ』『動物의이아기』가 잘證明해주는바입니다『크류ㅡ에프』는露西亞文學의 分裂國氣가그러한것가티 鈍重한農村과靜的인自然을 사랑하엿는것입니다 但그는詩人으로서『솔나무의音響』『鐵의客』『森林사람들』『어머니ㅡ土曜』가튼반흔詩集이 잇습니다

宗敎의起源 (6)

金永義

罪만 神들의怒를避하며 神奇한모든生의表現을 恐怖하엿습니다 그러나恐怖뿐이 原始時代人에게잇섯든것은아닙니다 敬畏하는心理를 가젓슴도事實이며 敬畏와恐怖는 全然相異한것입니다 卽사람은 神으로도分離되려는곳에 恐怖를 가지며 그神에게接近하려는곳에 敬畏의感情이發生합니다 原始人의 宗敎에도 敬畏와사랑에 가까운 情緖가잇슴이事實입니다 原始人은自然에對하야 勿論恐怖하엿습니다 그러나同時에信任과 希望이잇슴도 事實입니다 感謝와사랑도 恐怖와 同時에表現되엿슬것입니다 비록 原始人들이 理解할수업는 數업는危險으로 둘너잇고 이힘들이사람의 能力보다 큰수인듯이認定하나 이힘들을和解하려는것이 宗敎認識의 起原이아니겟습니까 原始로부터 宗敎는親戚的 友誼的 神과調和한이엇습니다 그神들이 버록 한民族에對하야怒하나 그禮拜者의원수가 그部落의背敎者外에는 溫和한性格으로 對하엿니습나 알수업는힘들에對한不明確안恐怖가아니라 그禮拜者와 親戚되는義도 結合된神에게對하야 가진 사람의態敬에서 宗敎가表現되엿습니다 宗敎가漸漸 發達됨을따라 敬畏하든推仰의사랑으로 高雅하여지는事實을 否認하지못할것입니다

以上의學說들이 宗敎起原에 解釋으로 不滿足한것는 그解釋者들이 宗敎行動의斷片으로 宗敎의發生을 主張하려합니다 우리의合理한結論은 宗敎行動의全體우에建設되여야 하겟습니다 外部에우리가研究하여야할것은 맨처음에 사람은엇지 議論으로始作되여야할것입니다 認識이求하는것이 무엇인지對하여서宗敎를願하엿스며 宗敎原始人이 宇宙를對할때마나라는超自然的힘에게 反應하는感情을가지면어지하여서 宗敎行動이發展됩니까

이는곳마나는힘의 本源이며 그本源으로부터 힘을밧을수잇습니다 宗敎認識 亦是生의힘을더엇드려는곳에起原된것입니다 原始人이自己의生을保存하며維持하기 어려울때自己의生을 도울수잇는것은 무엇이든시求하엿슬것입니다 個人의生的闘爭이나 한部落의戰爭에잇서 自己에게勝利가 오기를 求하엿슬것입니다 宗敎的要求亦是生의闘爭에起因하엿습니다 事實입니다 早이쓰敎授가主張하듯이『生에對한 渴望이生과가티오며生이 數나質로前進할때生을切望하는것이 外延的과內面的으로 普遍的으로 組織되게됩니다 宗敎 亦是根本的으로生의 質的量的圓滿을엇으려 힘에 起原된것입니다』 더 큰生을엇으려는 渴望에서 起原된것입니다 卽生物學의 더우에 宗敎亦是建設되엿습니다 勿論

사람은 이單純한生物的渴望을 벗어나進化되지만은 生物學의 터를이즐수는업습니다 마치앗은運命이 검은흙에뿌리를 가졋서도 인못봄에軟흥은 앗을피여내듯 사람亦是生物學의渴望을벗어나서 더큰質的滿足을 엇으려합니다 眞善美의價値를 實現하는바에滿足이 잇서야합니다 勿論처음에는 狩獵의成功과戰爭의勝利와 危險을避하는生的爭鬪를 爲한 것입니다만는그로부터 더 一層向上합니다 卽肉體的이며 物質的보다더큰價値로向하며 그價値를 實現하는것이 事實입니다

三月의無聲泣

李揆元

긴겨울 어려울은 골목사이로
三月의 금빛날에가 푸득푸득 춤추며온다
비단폭 하늘에 종달새는밋그럽게 때놀며
날근 돌방아바회가 녯노래부르며 도라간다
三月의 부드러운 바람
젊은×死者 무덤에 풀포기 다시살고

시골 애장깐 집웅우에 잇기가 푸르다
칠없이 뛰여단이는 어린애들의 적은 발ㅅ자국마다
꽃이피며 샘물이고인다 三月의 부드러운 바람
하건만 이렇게 香氣로운날빛아래서
참담하게 부서지는 ××의 ××ㅡ
숫둥이 죄여드는 歲貫의냄새가
벌판의 새날을 모즈락스럽게 씻쫒기누나

◇

우리에게야 봄나온 봄날이 있으라마는
가난한 따님의 머리카락흔들며 산천으로떠지는것을ㅣ
아픈 가슴속의 살탓은追憶만은 追憶만은
호리지못할 눈물로 三月은 끔숙끔숙 부서지누나

◇

울고십다 다시산다는 나무뿌리를 잡어들며
내힘이모자라나 비생명이강하가 몸부림치며 울고십다
커귀 산마락에서 무덤파는 우해는 누구의아들인네
그렇다 너이아버지도 ×속에서 죽어버렷구나
아하, 三月은 엇지하야 어곳는 거룬고을 타며
장사패뒤에 매달려 비틀비틀 너머시고 잇느냐
울에도 가난한 살림의 등어진 딥밀에도
풀만포기도 피지못한다
두눈거울은 떠나지않는다
殺風이 지나가는잔듸우에서
봄 잃어버린 處女들이 素服 한채 등우하는구나
쌍이고 쌍인 울분이여 어지지못하는 젊은가슴이어
푸러지는 옷을 부둥켜안고 늣겨만 울것는가

一九三二、三、一

創作 上海와그女子 (一)

金光洲

아스팔트를녹일듯한 상해의 녀름더위는 이러타고하는 일이업시 그날그날을 정자간(亭子間)좁은방에서 책이나뒤적어리며지내는 나가튼사람에게는 참으로 견데기어려운것이엿나 손하나 솔대안하고 가만히안젓서도 괴질이약한탓인지 잔등이에 땀이비오듯하는판이니 얼두시부터 한사두시세시까지의사람을삶을듯한 뜨거운햇빗을피하야 에무진 불란서공원(푸렌취·파ㅡ크)의 나무그늘을 찻는것이 그날그날의 업시못할일과가되다십히하엿섯다

우리들 나와P군의먹으런고잇는곳은법계(法界)한녹관골외뚜른 하비로라는거리에서 조선사람촌이라고하는 Y리(里)로버친 마랑로(馬浪路)한편의 우중충하고냄새나는 중국사람집 이층좁은방이엿다

동모P군은 상해에온지도나보다는 오래된사람으로 며중화영편공사(大中華影片公司)라는 활동사진회사의 촬영감독으로잇는몸이라 아츰에는내가 눈이떠우기도전에나가서 밤이이석해야 집이라고 차저드러오곤하엿나

이러한관계로 방수인인P군보나도 오히려 내가!!에부터잇는날이만엇섯다

그날도 내가잠이깨엇슬때에는 P군은벌서 어데로나가버리고 다무더커드렷가는첨심때위에는 향부도버서던신 자리옷과一억네가볼차몰차나는 와이사쓰가 어수선함P군의정겨울 말하는듯이버려노여잇섯나 남에업시 더위를못이기는나이라 하로종일 엇째일생각에날이밝는것이 원망스럽다는듯이 긴하품을하고 자리에서이러낫다 바지만가라입은채로세수할생각도업시 어제밤에 보다가집어던진 책들을 머강대강 책상위로 집어던지고 잇슬때 문밧게서 가벼운녹크소래가들렷다

나는P군의동무가아니면 엇던중국동모가 차저왓스려니하고 수건으로 책상에싸힌몬지를털면서

『누구시요드러오시요』하엿다

『네 드러가도 조켓습니까?』

문밧게서는 의외에 이러케가는다란녀자의 목소리가들렷다. P군이나 나에게는이런때이러케차저올 녀자동모가 업섯드니만큼 나는귀옥이 이상한늣김을 갓지아늘수업섯다 나는 어수선한나의생활을 낫서른사람에게보임이 붓그럽나는생각이드럿던지 공연이황당한태도로

『네 누구시요?』하면서 문을열수밧게업섯다 과연그목소리와틀림업시 문밧게는 열분푸른빗양장을 가볍게입고 한손에는 조그마한핸드빽을든 젊은녀자가 서잇다 그엽헤가대록대록한 눈초리가 어데서보던본녀자와도 가탓스나 누구라고 얼른생각이 나서지안엇다

『저음봐옵는데 실례가만습니다 저는김은순(金恩淳)이라고합니다』하면서 그녀자는가만히머리를숙엿나

그제야나는 공원에서 각금지나가는것을 본일이잇섯고요전녀자청년동맹 음악회에서얼골반는 본일이잇든 녀자라는것이생각되여

『네 커는 박광호(光浩)입니다』하고답레를한후 그에게드러오기를권하엿다

이러타하는 매인곳이업는오날여과 래일커과하는 우리들의생활이니 볼거슴하다기보다도방안의 뒤숭숭하고 보잘것업는품이 처음드러오는사람으로서는 머리압흠만치 지커분한것이엿스나 이런살림을낫서른녀자에게 보인다는 붓그러운생각보다는 케일중한것은 무슨일로 누구를차저왓는가하는것이엿다

의자한개도 업는터이니안시란발도못하고 망서리고섯든차에그는 아모말업시P군의침대한편에걸터안젓다 오히려다행하다는생각으로나는 내침대에 걸터안저서 그와마조대할수밧게업섯다

『무슨일로 누구를차저오섯는지?』 갑갑함을 참지못하고이러케말을꺼냇다

『네 선생님을ㅡ』하고 그녀자는 고개를조곰숙엿스나태연하게몸가지는품이 모든남자들을 처음으로대한다는 그런스스러운빗이 조곰도업섯다

『비ㅡ커들……』

나는 나를차저왓다는말에 우울감을늣기엿느니보다 그다음말이어서듯고십허서

『데 무슨볼일?』하고 그의입을뚤어지게처다보앗다

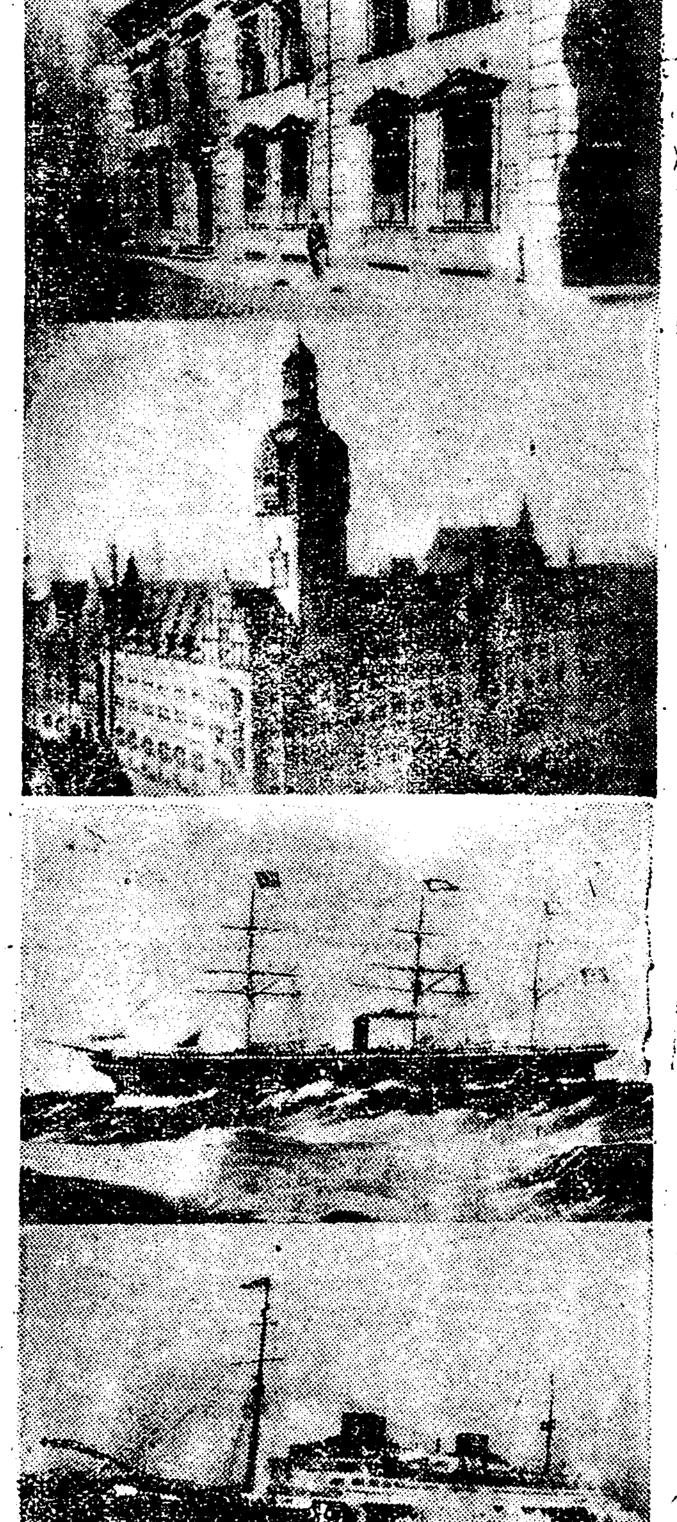

寫眞說明 합브르그아메리카라인과항에獨逸線아나라世界屈指의汽船會社노ㅡ르드더잇칠르이드社에서過般盛大히創立七十五周年紀念式을行하엿다

(寫眞)은 一創立當初(一八五八年)로부터一九〇七年外지의事務所와現在의로이드社또는一八五七年最初에建造한브레ㅡ멘號와一九三〇年의最新最大라는이오로ㅣ바號

害虫講話 (9)

金秉河

幼虫은 成虫비슷하며翅가업시맨숭맨숭한놈으로成虫으로變하며 體長約二分假量인데體色이暗褐色으로 中肋背에黃白의長點이잇서서 背白浮塵子다하며成虫은 翅의中肋이나 或은葉鞘에다數個式 우묵하게파고한부로 長楕圓形의卵을 産入하는것이다

浮塵子는 姬褐色浮塵子나褐色浮塵子나或은 背白浮塵子나어느것을勿論하고다有吻目 白蟬虫科에 屬하야스며 年에五回以上 發生하는데 多期는幼虫態로 지나가며 한번産卵하는것이 五六百以上에達함으로 繁殖力이極迅함으로 한번被害를밧기始作한곳은 一朝에多大한 損害를 當하는것이다 北朝鮮地方보담南地方에일으도록 多産이며 무서운害虫이다

驅除豫防法

一、採集網으로 成虫을 흡터、捕殺시킬것

二、長霖後에 或은旱災가甚한뒤에만이發生하나니 旺盛하기前에 幼虫을捕殺하여야할것

三、旱災中 猝雨가오면 自然驅除되는것

다、稻螟蛉(벼자버레)

稻螟蛉은 卵에서 孵化當時에는 黃綠色이돌는것이 漸次成長함을 따라靑綠色으로 짓터가는것으로 完全히 成熟하얏을때에보면 體長이 七八分에達하고 背線과亞背線은 白色이오 頭部는 淡褐色으로서 普通『자버레』와가티 虫體를屈伸하면서前進하는것이다

幼虫이 蛹化期에 이르면稻葉끗을 세번커버부치고 그속에서 蛹化되는것이다

蛹는大槪體長이 三分에達하며 蛹化初時에 淡褐色이지만 몃날지나면 濃褐色으로變化하는것인데 尾端에 二個의小鉤를가지고잇는것이다

蛹이羽化하면 鱗翅目 夜蛾科에屬한小蛾가되는데 雌虫은 前翅에 黃褐色을띄우고 後翅은 暗褐色인것이다 그리고雌虫前翅의中線中央으로 翅의中央에向하야 一褐色의斜線이잇다 開張이 六七分에 이르고잇다

成虫은 年에三回나 發生하야 稻葉에다數十個式産卵하는데 産卵當時에는 淡黃色이지만 몃날이지나면 茶黑色으로變하야가는것이다

稻螟蛉이라한은 幼虫을當인데 幼虫이가장만히 大害를주는것이다

驅除豫防法

一、成虫時期 誘蛾燈에點火하야誘殺할것

二、採集網으로 幼虫、成虫을捕殺할것

라、蝗蟲(버메뚜기)

蝗蟲의幼虫은 體色이 綠色으로비슷하게 靑綠色으로 體長이六七分이는것이 漸次成長함을따라 一寸以上一寸五六分까지達하는成虫으로 變하는것이다

成虫은幼虫期와가티 靑綠色도돌시마는 頭部及胸部는 黃褐色이되우며 體長은前에도말하얏지만 一寸以上에達하는자인데 幼虫成虫한가지로 稻葉을食害하는것이다 蝗蟲는 直翅目 蝗虫科에屬하며 卵態로越年에一回發生하야 翌年七八月에 成虫을시나며 成虫으로變하야 長楕圓形의黃色卵을數十個式 무더기로 土中에産下하는것이다

驅除豫防法

一、網으로서 成蟲幼蟲을捕殺하라

二、産卵時期를보아 卵을捕殺할것

마、稻蚊母(왕모기)

稻蚊母의幼蟲은 圓筒形으로 體色이灰黃色인데 頭部는尖少하고 尾端은擴大되고 背面에 四個의瓣狀突起가잇다 腹面에는外部에 또한四個의肉狀突起가잇고 內部로二個의 肉狀突起가잇스며 胸脚과腹脚은업시 體長이約八分가량이다

成蟲은 雙翅目 大蚊科에屬하얏스며 一名은切軸蚊姥라고도하며 體長이四五分이고 開張이一寸三四分에 達하는것이다 全體가灰褐色으로 脚部는大端히細長한것이다

稻蚊母는 年에二回나發生하는데幼蟲狀態로 土中에潛在하야越冬하며 翌年春期四五月에 幼蟲이稻苗의 根部를害하는것이다 成蟲은楕圓形의 漆黑色卵을泥土上에産卜하며 幼蟲이蛹으로變하며는 圓筒形으로土灰色을띄우는것이나

現下朝鮮 學生劇의實踐問題 (2)

프랜과態度

張鉉稷

校內에서열리는學藝會創立記念式이나 卒業또送別會席上에서 餘興으로 하는 寸劇等을말함인가 그러치안으면對外的定期公演만을示함인가? 勿論以上말한바도 學生劇이아니할수는 업스나 以下論하려는바學生劇은 決코이範圍에멈을것이아니라 거긔서一步前進하야할바는 朝鮮現實에立脚한 朝鮮學生으로서校內校外를莫論하고(校外에中心을둔다)可能한各分野에 進路를採索展開하려는데잇다

그러면如何한實踐프랜과態度로 이狀況만學生劇의領域을活氣잇게進展식히며 民衆劇의一部門으로서의任務를完全히力行할수잇슬가? 이에筆者는以下설가지프랜을列擧하야 若干의解說을添加하련다 再言할것도업시 學生이라면 누구나업시이러 事業을實踐할可望만은가젓스나 藝術에잇서서의特殊部分인 演劇은 이可望반으로되는것이안이다 여긔는反엽는研究와努力과經驗을 前提로하는것이니 現在의未熟한우리로서 云謂하는것은 좀어리석게보는는지모르나 우리의充分하고도남어지잇는熱誠은 이念慮를即時에抹殺하야一掃할것을밋는다

一、研究機關
二、戲曲의提供
三、講演會
四、定期公演
五、野外劇
六、特殊研究(兒童劇、人形劇、假面劇等)
七、出張公演
八、地方民衆劇의促進과設立
九、農民劇의創立指導
十、觀劇聯盟其他

一、研究機關

研究機關의重要性은 再言할必要도업겟다 이케學生劇의研究機關을組織形態로類別한다면네가지를 想像할수잇다

가、校內演劇同好者間의研究機關
나、各學校研究部의聯合體
다、特殊部門(兒童劇、人形劇等)研究를爲한 研究機關
라、其他一般社會에存在한研究機關과의有機的關係或은利用

(가)는 이미各學校에存在하는바이나 그다지活潑한活動과 研究를보여주지안엇고 間或잇다는 定期公演반을爲한研究部는轉倒된形態이不少하다 다음세가지形態는 아직一般의關心을가지지안는바이나 時日의要求를따라 그存在가現實히必要하게될것이다 今年中으로도計畫되며야할바이다

一般이 特히注意하야할바는 各研究機關은決코그存在만을要求하는것이아니라 그의利用과活動에잇는것이다 研究的一時의 好奇心만을가지고 하는배가안이라 좀더우준하고誠實한努力과態度가잇서야한다

二、戲曲의提供

갓득이나貧弱한 우리劇界에서一層더褻心할바는 劇의生命인戲曲의缺無다 勿論이에對한 一般의關心도 날로增加되여每年數十篇의戲曲이 生產되나마 力量잇씀즉한 戲曲나운戲曲은 稀無하다 조흔戲曲이업는處所에 조흔演劇이存在할理는 업는것이니 이에對한活動이目下의重大急務이다 이에우리는圖書으로 或은싱꾸리로脫作되는 小說化한戲曲의存在를否認하고 참나운劇本 劇의生命이 躍動되는『산戲曲』을 創作或은飜譯하야 各部門에 提供하는것이 智識階級에處한 一部學生의義務라하겟다

三、講演會

이形式은 京鄕各地는莫論하고 場所選擇의容易와經費難의別無等으로 各人이各處에서되도록만이利用할것이다 過去의一般民衆이가젓든바因習的固陋한劇場觀念을打破하고 劇에對한 各種의誤解와障壁을一掃해버리고 또演劇의社會性乃至敎育性을高調하야 一般民衆의演劇運動에對한理解와 必要를力說하는同時에 가게달는觀客들의鑑賞眼의 高度化또는演劇이란決코 一部特殊階級의私有物이될것이안이라 조금만努力하면 如何한階級의人士를莫論하고 가질수잇는 唯一한(名實共히)民衆의 藝術인것을自覺식히는同時에 素人劇 學生劇 農民劇等眞正한民衆劇의出現을圖謀할바이다

出版消息

三月十七日分

濟生月報金濟鉉 花蓮의눈물姜義永

(以上朝鮮文)

蹄跡山本淳次郎 六曹軍田篤 海土展義英 釜山黃報浦田省三 六華高橋見之 神社黃報谷口秀春 朝鮮鐵業會會報原村芳太郎 平安北道例規集財務追錄酒井興三吉 平安北道例規集內務追錄酒井興三郎 平安北道金融組合例規集追錄酒井興三郎 其他四種

(以上日本文)

三月十八日分

女性衛報金照哲 內外認識情報尹浩植 第一次安息日朗讀文元倫常 正義産業時報崔一 東亞商工時報金英喆 國語와感謝井上與禎

(以上朝鮮文)

燈火の囁き酒井與三吉 京城野村鈔 道小兒川卯七 西坂分會報日的作平 西坂之助 淸赤國語會報矢野定市 會報小村

三 朝鮮事變誌 朝鮮新生ネイヤリーン、ケー 朝鮮化熊報 資劇報川島文 明治天皇御製 昭和學太后御 宮の文 大田地圖市川

(以上日本文)

文星 夕群 (28)

影作

문가는영애의 포들에취햇든 술이번쩍 깨인드시 거슴치려하든눈이둥그래졋다

『아니그게 왼소리요 술이취햇군채영이라니 나는듯도보도못한녀자인데 왜내가 남의녀자를버려준단말이요 당신은나와약혼까지 한터이니까 그런것이아니겟소? 그외에야 내가 남의순진한 녀자를 버려둘리가잇소? 그리고당신이 그러케야멸치게 굴랄것가트면왜애초에약혼을할때에 응락을하엿소?』

문가가 시침이를떠고 천잔을빼나 항당한그 웅징은커본색흉증기라 숨김수가 업섯다

『그러면 채영이라는 녀자의압헤서도 그러케 부인하실터이요? 채영이를살살 꾀여서 결혼을한다 하고는 그녀자에게큰치명상을 준사람이 누구란말이요? 그리고나까지 파멸을식히라는 배장이아니고부에란날예요 약조를하엿스면어느때이고 결혼을 할것인데잡잔는제들하는이가 왜그번세란말이요? 당신은나를 안해로삼는게아니라 창기로취급하라는것이란말이지요』

영애는 술취한김에 막쏘앗다문가는얼개를 들먹거리고숨결이급하지며 그의입술은눈노에떠럿다

『괘씸한년 가트니 아모리가정교육을 밧지못한것이기로내압헤서 그게다ㅣ 원소리야 그럼케가남의 장가쳐노흣는할위인이되나!나가든 사람의첩으로도과하지!』

문가는커의 후회한듯모양을가라라고 벗서보앗스나 말을해놋코싱숙하니 후회가되엿다아난게아니라 영애는 이러한글욕을더 참을수업는지 벌떡이러섯나 그리고 그는 코우숨을첫나

『누구를보고 년차를노하 그게뉘한테 하든버릇이야 기생이나 삼패에게 하든버릇을내게도해보다고 돈만잇스면세상이모다 제것가튼줄 아는게로군! 남봉 자식의 손에잇는 그재산이 얼마나 가겟다고 그!어듸 두고 봅시다 생ㅅ! 더러웁고 아니꼬은놈』

영애는 밤또홀나젓다 심상치안흔이들의 말다툼소리에옷독웃독서서엿듣든 이발집사람들이 술값을치뤄가고 주인녀자가 갓가히왓다

『왜먼저가서요 진지나잡숫고가시지요』 그것은 문가가커의집단풀이기때문에 인사치레로한말이엿다

영애는 못들은체하고서 구두를산으라할때에 명ㅣ하니안커잇든 문가가 내다려서영애의팔죽지를 붓드럿다

『영애씨 이거웨이러유 술김에 그랫기로서니 이건너무과하시지안소! 용서하시구료나도조심을할터이니 자ㅣ어서올려와서밥이나먹고가치갑시다』

『몰라요』

영애는 구두를신고 이러서서뿌릿치고가라하엿스나 문가의억센기운에는 당치를못하야다시결려서 방으로드리왓다영애생각에도 화ㅅ화ㅅ닷는입골을처들고 길로나설수는업는고로괴왕망신을 당한것이니날이커물때에가기로하고 시장한김이니어쇗된 밥인든지 한술또고는 뒷산에가서 흙녀내리는물에세수하고 거닐면서생각커생각하다가 문가가부든자동차에항께타고는 문안오로드러왓나

문가는 자동차안에서도 회갑을치느라고 열래발을칫스나 영애는 죽어라하고 매서웁게입을봉하고 잇슴으로 그는무색하엿든지 그역시잠잠코잇섯다

영애는 종보네거리에서 자동차를내리고 문가는또어듸는가는지 차를탄채로다른곳으로달렷나

◇

종호가 아츰에이러나자머리는휭ㅣ하나 신열이업서졋슴으로오늘에는 박그로나아가서돈주선을하리라하고서 갈볼곳을생각하며 아츰밥을 먹을때에대문을흔드는사람잇섯다

『이리오너라ㅡㅡ』

『그누구요ㅡㅡ』

쟁쳐주인마나님의음성이미다지여는소리와항께낫다 마나님이 대문에나아가더니 조금잇다가 사나희의 구두발소리가 커벅커벅낫다 종호가 창을열고내다보자 그는 별덕이러서면서환호한다

『아!이게누군가? 창환군안인가?』

『종호군 잘잇섯나?』

그사나희는 부리나케 종호의방미다지압홍로오고 종호는

新刊紹介

◇保健運送法解說 所有者所不同高鍋里九一番地大平海商具店廣價 二十錢

산후에생기는 산부의두려운중세 (一)

신체의변화와다량의땀을흘림으로 경쾌한옷을입으며공긔를류통하라

外科產婦人科醫院長 朴容駿氏 談

산욕(產褥)이라 하는것은 분만긔전(分娩機轉)의 최종결로부터의 시작을말함이니 임신(姙娠)분만(分娩)으로인하여 변화된생식긔(生殖器)의완전한창상치료(創傷治癒)와 회복에이르는것는시긔가 즉산욕시긔라 하는것입니다 자궁(子宮)의 내막(內膜)이재생되고 태반(胎盤)이부착하엿든 태반부(胎盤部)가업서지게되는 그상태가 산욕중에하는것을 정규산욕(正規產褥)이라하며 따라서산욕중에 각장긔(各臟器)의 변화와 전신의모든상태가 량호하게 경과하는모든현상을 말함인것입니다 그런면 이정규산욕을 경과하는중에는 초생아(初生兒)의 제일영양(營養)되는 유선(乳腺)에도 큰관계가됨으로 분만시긔보다도 산욕시긔를

특별이 주의하여별이히다른지장노업도록함이 필요하다합니다 산욕이라는것은 후산(後產)한뒤로부터 시작이되는것이니 사오주일간을 지속하며 초생아에게젓을먹이는 부인의 회복되는정도와 젓을먹이지안는 부인의회복되는정도를 비교하여보면 젓을먹이는 부인의쾌복이빠르고또완전하다합니다 그러면건전한산욕부의 전신상태는 보통시와 조금도다름지아니하니 산후는 분만긔전(分娩機轉)이 지속하는동안 다소피로를감하고 또칠외음문(膣外陰門)이 신장(伸張)되고 심하면박탈(剝脫)급좌상(挫傷)이생하고 더욱심하면 이열상(裂傷)을 생하게됩니다 이와가티 피로와창상(創傷)은 분만후로부터 즉시회복되며 또다소간시일을 요하여서 회복되는일도잇습니다 또엇더한부인은후산(後產)한뒤에 악한(惡寒)을 발하는일도잇스나 이러한것은 즉시회복됩니다 또이와

반대로 정신이흥분하는부인도잇고 또는 정신이 침울(沈鬱)하기도합니다 정규산욕에는 무열상태(無熱狀態)가 보통이니 대개는분만후에는체온(體溫)이다소오르나그후수시간을경과하면평온에복귀하게되며만약열이잇는때는 생식긔(生殖器)나기타장긔(其他臟器)에병적변화(病的變化)가 생한줄로 인정하게됩니다 산요부의 맥은분만후에는 그수가증가하나 얼마아니되면 생리적(生理的)으로나리게될때는맥의도수도 역시감소하며 약일주일가량이 지나면 원반한보통맥이 되기도하고 오히려나리여서 오륙십도에 이르는일도잇습니다 이원인은상세한 설명을하기곤난하나 산부는 임신시보다비교적 안정도되고 혈압(血壓)에도변화가 생기며심장(心臟)의동작이 다소적은 관계나아닌가하며 또는

분만시 에체내(體內)에저장(貯藏)되엿든물의코렙 즉영양품(營養品)이소모되여 다소의피로를감하게되는그관계로심장의동작이완만하여그러한가하는구구한학설(學說)이만히잇습니다 산부의혈액은 산요케이일로부터 제륙칠일까지 혈색소(血色素)가감소되고 또혈구(血球)도 일시적감소하나 점차로증가하여 복구상태(復舊狀態)에이르게됩니다

그러고기타 호흡긔계통(呼吸器系統)도임부보다며(脈)의활량(活量)호흡으로 늘미암아 신축되는차이점 : 감소함으로 점점완반하나 수일을 경과함에는점차증가하며 평상시와 상이가업스며그외에 피부(皮膚)는 긔능이증진되여다량의발한(發汗)을하며며뼈로 악한(惡寒)을 생하며무도더욱이고 경쾌한 의복을차환하고 밧안공긔의 류통을잘하여야할것입니다 비뇨긔계통(泌尿器系統)은

임신중 이나산욕중에는특별히다른장긔(臟器)보다만흔장해를받아는바이잇슴으로 특별히 산욕중에는종종 요폐(尿閉)를 생하는일이만어서 대다수의 산욕부는십이시간 내지이십시간을 경과하여배뇨(排尿)하는일이만으며그외에는인공(人工)으로배뇨하는일도 잇스니이것의 원인은주로욕부(褥婦)의앙와위(仰臥位) 나또는복벽(腹壁)의신장(伸張)으로 말미암아 요폐를밥하며또는 아두(兒頭)가 오래동안골반저부(骨盤底部)에 체류(滯留)하는 때나혹은 연부산도(軟部產道)에심한좌상(挫傷)으로인하여요도부(尿道部)는겨가종장(腫脹)되는등 여러가지로은폐가생하게 되는것입니다 그외에변통(便通)도 비뇨긔계통(泌尿器系統)과아울러

중요성 을가지게되엿스니 산욕중에는 일주일간을비결(秘結)로지내는 변통(便通)을보지못하는일이잇도습로 이것은복장(腹)의작용이태만(怠慢)하여진관계라할수잇스며 일방으로는 음식물을섭취하는분량이적고 또는 안정과백뇌함이약한관계도잇다고할수잇습니다

젓이안나면 엇지해야할가

음식물에잇서서가장 주의하서야합니다

젓이아니나는것은 그부인의 본내의 소질과가티보여잇스나 초산때에는 젓이나오다가도 두번째에는 조금도안나오거나 또는 속히중지되는때도 잇다가도 케삼히째의 해산때에 처음으로젓이나오게되엿다는 말을 자조듯게되는것을보면 그본래의 소질이아닌것이 분명합니다 젓이안나온나는것은

식물 의 섭취방법에적합이잇슬때가 만히잇습니다 그럼으로 우선자긔가취할식물이 편벽되지아니한가를 잘생각하여볼필요가 잇습니다 그리하야영양소가 부족한편으로 만히먹어서 각영양소가 완전히 조화충족되게되면 젓은 대략나오게되는것입니다 젓은양이만흔뿐만이 아니라그질(質)이조치아니하면 안됩니다 그것은 다음과가튼결물주의하지아니하면 안됩니다 케일에는 어머니가 젓을내이기에 충분한식량을 먹고잇는가? 또는중량(重量)의문제보다도열량(熱量)(카로리의수)이넉넉한가하는것이외다 만일 섭취하는카로리의수가부족하면겸코젓은

충분 히 나오지안는것입니다 어머니는 보통때보다도 식사를배이하여야 되는것이 원칙입니다 보통에는량이 다가 다시유아에게주는 열량이상으로 만히먹지아니하면 아니됩니다 케이르는 젓을분석하여보면 단백질이 만히포함되여잇습니다 그럼으로 젓에품질을좃케하는데는 어머니되는이는 그주요청분인 단백질을 만히가지고잇는 소고기나 생선이나조개등속의 동물질의물건이나 또는쌀이나콩이나

감자 가튼것을 만히 먹지아니하면 안됩니다 부인은 보통의 때에도 체중一『키로』에대하야一、二『그람』가량의단백질을필요로하게되는것임으로 오십 키로의 체중이라고하면 하루에 륙십 『그람』의단백질로만족하게되는것이나 유아의 발달의정도에따러서 각각다름으로 대략멋『그람』을 더섭취하여야 된다는것은 확실히 말할수는업스나 단백질은 상당히만히 섭취하도록주의하여야될것입니다

참고 로각종식물에포함된단백질의 분량을 조사하여보면 우육(牛肉)인이분에십오『그람』 생선한토막에 약십사『그람』 장씨게란한개에 약삼『그람』 밥한공긔에 약『그람』 두부한모 사분일에 七『그람』 홉에 사、오『그람』의별도 포함되여 잇습니다 이것으로 하루륙십『그람』의 단백질을 취하기에필요한식물의 표준양을 알수가잇습니다 하두산홉(三合)의젓을유주고잇는 어머니는그만큼

젓에 포함될만한단백질을 섭취하지아니하면 아니됩니다 그러나 또단백질이 넘어만어도 여러가지병의 원인이 되는수도잇는것인즉 넘어『젓나는약』가튼것을신용하여 가지고 넘어 만히먹어도 오히려 폐해가되는것입니다 요컨대 식사가적당하여야할것입니다 셋재로젓의 양을증가하라면무긔염류(無機鹽類)에 풍부한물건 즉채소나 과일가튼것을 생걸로먹는것이 필요합니다 또두가튼일반 채소를신선하게요리하여서잡수시는것도가장좃습니다

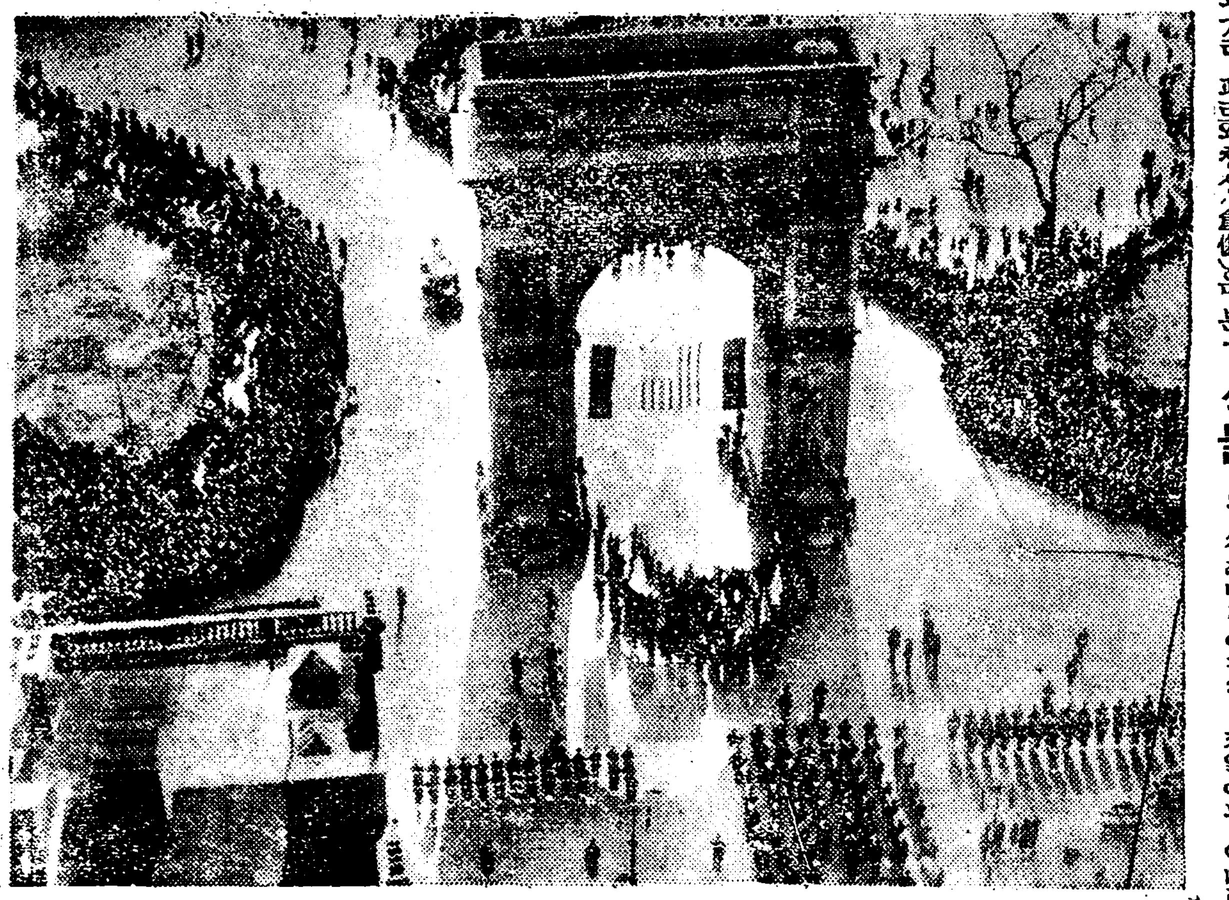

와싱톤誕生記念祭 지난二月二十二日의 와싱톤誕生日이뉴욕市長워ー카ー氏臨席下에와싱톤門에서盛大히擧行되엿는데 星條旗를中心으로 一七三二年、一九三二年의大旗를 걸고式後北米植民地時代의服裝으로扮裝한軍隊의分列式이잇섯다

아동에게는 항상흥미를주자

아동은흥미가생김으로써 생활의새힘을엇게됩니다

아동의생활도 어른의 생활과 동일하야환경(環境)의사물을자긔의것으로도 하는지 혹은자긔들 환경의사물 가운데에 너어버리든지두가지의과정(過程)이잇게 되는것입니다 그리하야 이취하는것과 밧는것의 작용을보면 서자긔의 생활을발전 시키너나 아가게되는바 어린아이의 관련한환경은 어른보다도 더욱심히 국한(局限)되여잇서서 『취하고주는것이』 좁은범위로행하게 되는것입니다 어른들도 생활을 위가정하게되면 성격(性格)이반듯이 엇더한것에 한정되는것과 가튼빗을 가지고잇게 되는바아동의생활범위는 매우 좁은것임으로

그행동 도대단히강한것입니다 어린아이가 가족이외에 사람을부쉬워 하게되는것도 이원인이라고 하것습니다 그리하야사람과 친숙하는 환경이넓더지게되야『취하고주는것』의환경도넓터지게 되는것입니다 그리하야넓너지면 넓더실사록 생활이일반 화하야지게 되는것입니다 그리하야 주위의사물을 취하게되는것이 엇더한일에 잇서서든지 자긔가 환경에지는일은 잇스나극히융통성(融通性)이잇는사람이되여 환경에 자긔를집어너케되는것은 환경에 이기는것으로그만큼 자긔의세계가 널러지는것입니다 그리하야 이러한 자긔와환경을 관연시키는데 가장힘잇는 활동을하게하는것은 아이의 다음가는데에흥미(興味)를 이르키는데 잇는것입니다 그리하야

사물에 대한흥미를감하게됨으로 그것을밧게되며 자긔에게흥미를 가지게되면 그환경을자긔가튼 것으로만드기에 노력하게 되는것입니다 여긔에서 그흥미라 하는복잡한 마음의상태를보게되면 흥미 흥분(興奮)과긴장(緊張)과쾌미(快味)를늣하게되는것이 보통인것 입니다 그러면 이흥미를감하게 되는사물은 엇더한것인가 즉자긔가알고잇는일과 관연시키여서 그성질과의미를 알게하도록 머리를활동케하는것입니다 아동은흥미를감하게되나 그일에 대하야 전정신을 활흥케하야 자긔와그일과를 결합(結合)시키려고 하는것입니다 그런데 아동에게잇서서

흥미를 이르키게하는것은어린아이마다 다각각 다른것은잇소나 비상이 쾌미잇게감하는것과 아모런뜻이업시간과(看過)하는것과 두가지가 잇는것입니다 이와가티 흥미의활동은자긔와 주위와를 결합시키는데에중요한의활동을하게되는것입니다 그런한 흥미가 잇게되면사과의희망하는대로 여러가지 환경에잇서서 바로삽오며 임것을자긔에 적당하도록 하게되는것입니다 그리하야 환경을탐구(探究)하고이것을숙시(熟視)하야주위의일을자긔에게집어너케되는사이에『취하고주는것』이 순조(順調)로진전되며여긔에서생활의

발전이 실현되게되는것입니다 그럼으로 어린아이들을양육하시는부모들은엇더한사물에잇서서든지 정당히 흥미를갱각하도록아동을잘지도하서야만될것이라고하겟습니다

推薦映畫

獨逸發聲映畫 旅愁 (上)

今月三十一日부터朝劇上演

이려수(旅愁)라는 영화는 독일(獨逸)의레라사의제작으로원작(原作)은불란서의소설가크로오드、퐈레에르의소설을피에에르、프론테에 가희곡화(戲曲化)한것이다 그두사람이 똑가티불란서에서는학계에나일반에명성을가지고잇는 사람으로서 적어도구라파사람이면 이두사람의 일홈만듯고도 이영화의 내용을날만하것이다크로오드、퐈레에르의소설이그만큼세계적명성을가지고잇다는것을 그리고 그의평판이오랫동안계속되여그의

소 설을 애독하는사람이만타는것은 그가 자긔의소설의에소리읍가운대에 언제든지 인정적인사람의마음을붓잡지안코는 견되지못하는테마를집어넛는데에잇슬것이다 그것으로도 일영화의 각색가(脚色家)로서 가장유명한 카ー르、마이야ー가 영화화(映畫化)한데에 더한층 주목되는바이다 그리고 감독는 또한독일에서유명한클트、베른할트요주연(主演)은『최후의중녀』에서관객을 울박하는듯한 연긔를 보혀주는『콘낫트、빠이드』이며촬영은 『月世界의女』『白魔』등을촬영한 글트、쿠ー란트이고 주연는 오시리、윈나출신의 신진녀배우이며기타모는영화에잇서서

명 성이잇는 조연자들이나이영화는 문학적(文學的) 감상(感傷)에 위동 커커잇서 클트、쿠ー란트의 아름다운 촬영으로하여서성공된영화타콘낫트빠이트의 세뷔、뉴후신은 더할남이업시천역이고프두네、쎅、모로의우름먹음은성모(聖母)들던상식히는 아름다운 으스림달밤에안개먹음은봄밤의 향그러운 공긔와가튼 미농녹든 더 이영화의정서미들 비커내인 카다란힘을보혀주는바이다 누구나 그녀자의가느다란 선(線)과가튼 그표현미에 매혹될는지도모른다

이 영화는더구나 일반녀성들에게 보내이는영화도도 맨는것이다 —이상의말한바는 일본의영화 권문가들의 가치를말하고감려서 이영화를 일반영화펜 제군에게 추천(推薦)하는바이다

◇

이야기는 이러하다 그어느달밤、『행복의문』이라고불러지든쌔의도이기의 고도(古都)스탄부ー르 엇과와가튼물이 잔잔이움직이는 보스포오라스 호수에석양을바다서 금빗가티 빗나고잇섯다 사원에서는 커텨기도에울리는종소래가 일홍봄 머긔를타고넘과가티울고잇다

언 덕에신돌들이이종소래와가티움직인다 륙군교련(陸軍敎鍊)의임무를마터가지고『파리』로부터이토이기에온 불란서장교 세뷔니에는 이고요한 보스포오라스 호수를 즐거하엿다 이사람외에 토이기정부의 고문으로온 포크란드、경이라는영국외교관(外交官)이엿섯다 세뷔니에후작은 이도회에서 세력잇는이 포크란드경과 교제하지안으면 안되게되엿다 그래서자연이 포크란드경의안해『메이리ー』는 알게되엿다

사진은려수(旅愁)의한장면

가정의학

문의하시요

문 小生은今年에二十歲된學生이온데三年前부터頭에비듬이잇서서늘불쾌한마음으로지내는데무슨藥을쓰면조흔지下敎하여주십시요 (一讀者)

답 五%사리지ー루酸酒精을一日一回式塗布하야보십시오

醫學博士 朴昌薰

라듸오

三月二十七日

正午時報뉴ー쓰 午前一一時五九分 正午時報뉴ー쓰 午後○時三○分 氣象槪況 各地天氣實況 ○時五○分 빠스(A)(上野公園發明博覽會場에서中繼) 一時二○分、映畫解說徐相弼 五時四五分 라듸오體操 當夜劇序設 六時○分 이야기(P)(日本語) 六時三○分 알트ㄴ獨奏 朴慶姬伴奏 陽武 七時 뉴ー쓰 公示事項 七時三○分 連續講談(A)(日本語) 八時一○分 歌澤(A)(日本語) 八時三○分 라듸오드라마(日本語) 九時三○分 時報、(A)氣象槪況 各地天氣實況

一等當選長篇小說 旋風時代 (133)

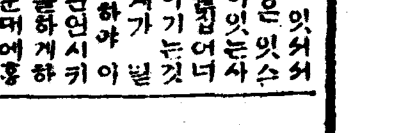

韓仁澤 作 安碩柱 畵

탈출 (一)

녯날의명순이를생각하고 지금의명순이를 생각하여보니 천양의차가잇것다 지나간날에 명순에게 힘잇게교양을한것도 수포로도라가고그는황금과 명예와지위를따라가게되엿다 지금은 그때의발을 코우슴칠것도알엇다 개찰구로나갈때 명순이는철하와련숙이를 쳐다보앗다 자긔를바라보는것을알엇다 그러나 그쪽으로는눈도꿈쩍하지안코 개찰구를나가서 차에올럿다 변원식의일행이 이등차에오르는것도 철하는알엇다 긔차는 『차이랑』소래와함께움직이기시작하엿다 철하는 가튼 궤도위를다라가는 긔차안에서도 그들과차가 가튼세상에잇다는것을 깨다럿다 황금은 어머서던지 잇는사람과업는사람을 엄청히[illegible]는것이엇다

『복수 오족복수가잇슬뿐이다 언케던지 복수를하고야말것이다』

철하는 이러케부르지젓다 긔차는다름질을친다 사나운긔세로소란한음향을지르도 쉬임업시다라난다 철하는언케던지이러한음향을들을때마다 마음이 장쾌하엿다 자긔도이러한긔세로 복수의칼을들고십헛다

× ×

십이월십일 눈오는밤이엇다 철하는 하숙으로 돌아가려고 철근사를 나섯다 밤이깁지안엇스나 련숙이를차저가려고하엿스나 래일오후차가기로하엿고 그대로하숙으로 돌아가기로하엿다 함박눈은 쉬임업시 내린다 거츤바람에 조금도 엔긔업시결백한 그시체를내려놋는다 철하는 눈오는 밤길을걸어가면서도 련숙의의식이 급격히변동이된데대하야 감탄을하지안엇다 그는컨과가튼돈잇는놈들의딸들의 행세를하지안엇다 모든허영심과 자존심그러고 철업는짓을 버리고발을빗고 계급전선에 나선그가녯날의 련숙이와는 사못달넛다 철하는 지나간녀름 쓰라린마음을품고 인천을떠나상경은 하엿스나 갈곳이업섯다

녯날에는 아는동무도만핫시반 그들의주소를알시도못하엿거니와 구태여알녀고하지도안엇다 차커놉만한 사람드멋멋사람잇섯스나 그들의대개는감옥으로들어가기도하고 해외로떠나기도하엿다 철하는 할수업시철근사(鐵筋社)를차저갓다 그것은수길의소식도 알겸 또혹시녯벗을맛날수나 잇시안을가하야차저갓던것이엇다 그곳을 차저는갓스나 넷친구라고는 한아도업섯다 처음대하는친구의 권유로 철근사에서 일을보게되엿던것이엇다 그사람은 최상주(崔尙周)라는사람인데 하르빈에서 돌아온지얼마되지아니한 동무이엇다 그사람도 하르빈에서수길이들엇나 멋날동안모든고생을 함께하다가 고국으로돌아왓든 정을하고 수길의소개로 이철근사에잇게된것이엇다

철하는 최상주에게서소식을 자서히 알게되엿던것이엇다 수길이가 지금은하르빈을 떠나 더깁히들어갓다는것도알엇다 그러고 수길이가 상주에게 내지로 들어가면 철하라는사람을맛나보라는 부탁까지하고서로 작별을 하엿다는것도들엇다 철하는 이러한관계로 철근사에들어가게되여 이들보는동안 병에대한고통도 고통이엇지만 철근사의내용이 너무도빈약한것에 무한이 고민을하엿다 철근사에서 일을보고잇는수명의뜻이가튼 청년들의 · 분투와노력도 돈업는까닭으로 커지되는일이만하엿다 동인들의 유일한 활자전선인 월간잡지『철근』의 경영도용이하지안엇스나 인쇄비의부족으로 엇던날에는 중지도하고 두달에한번식 합호로 발행하기도하엿다 사랑을노래하고 달큼한이야기로、것치레를하는잡지들는소리를 놉히치며 날로발전(?)을하고잇지만 『철근』만호을로부진상태에잇는것을본 철하는 마음으로 못업시 울넛스며한심한지경에잇는코ㅅ노래에도취된사람들을위하야 조상하지안을수가업섯다

早稻田中學講義

早稻田大學五十周年記念 校外生大募集

今は學問の世の中で、教育の有無は一生涯の幸不幸を左右する。特に中學卒業位の學力は誰でも持たねばなりません。學校に行かずに中學卒業の力を得るには早稻田中學講義を讀むに限ります。早稻田中學講義は文部省の中學校令に基いて、我國第一流の先生方が親切に講義したもので百冊の教科書千冊の雜誌を讀むにも勝る最良の獨學機關です。特に本年は早稻田大學の創立五十周年に相當するので、內容に大改善を加へ、特典も增加し、尙ほ記念品を贈ることにしました。今こそ入學の絕好機です。一日の躊躇は一日の損!! すぐ入學せられよ。

月刊雜誌 早稻田 毎月一回發行・學費月壹圓 前期中學一二年程度 後期三四五年程度 各一ヶ年修了

ハガキで申込次第 內容見本進呈

他にない大特典
五十周年記念品贈呈
早稻田大學への特別入學
成績優等者への學費給與
早大圖書館の無料閱覽
地方講演會の自由聽講
雜誌地圖讀本無代配布
奬學金の提供

商業・女學 兩講義とも申込次第見本進呈

東京市牛込 早稻田大學出版部 振替東京一一二三・電話牛込三四五番

우유의王은 수리표우유

수리표우유는生乳로製造합니다마는育兒用으로하야牛乳에優越하고品質에서도모든煉乳를凌駕합니다 育兒에는반다시수리표우유를使用하십시요

藥店食料品店에서求하십시요

育兒의方法書進呈券 1932-6
本券을摘取하시여보내주시는人의게進呈함
住所
氏名
神戶三宮郵便局私書函第一七號行

都市計劃에犧牲되여 放逐될東門市場窮民

돈주고삿다고나가지안코 부에서는모른다고내모라

將來의風波는難免

【大邱】 대구부에서는년래의 현안인 데메구를 건설한다고시내동문시장(市內東門市場)안에 잇는가가(假家)를이궁민이십칠호 백이십여명의게 삼월말일외지단연 철퇴하라는 명령을나리고만약듯지 안는사람의게는 강제로축출한다 명령을 나렷다함은본보에 루차보도한바 이어니와그사이 쫏겨서도 갈곳이업는 그들중민들은 몃차례나 부당국과 경북도지사의게 진정서도제출하여보앗는데 하등 반향이업슬뿐아니라 인제는 벌서쫏겨나갈날자도 일주일밧게 남지안엇스나갈곳업는 그들은 집을비워줄생각조차도 아니하고 금번부의회(府議會)에행여나무슨깃븐 소식이 잇슬가하야 기다렷스나 도리혀부 의원들까지도 그들을 방축하는것을 주장함은이며 부당국의 의사도아조 결정적인모양임으로 당일은무슨 풍파라도 일어나지 안흘가하야 일반은매우주목중이라고한다

權力의抑壓은 너무억울하오

放逐當할某氏談

이들가가에 들어잇는 궁민중 모씨는 다음과가티 말한다

곳나가라고 하지만은 나갈곳이잇서야 나가지요 또무조건하고나가라고 하지요만은 우리들은그보잘것업는 집한간에 푼푼이모은돈을 칠팔십원내지 백오륙십원식주고 매매한것입니다 부에서 만약그돈을 반식이라도 배상하여주고 나가라면 그래도 모르겟습니다 아무리 권력을가지고억압한들 이것은 너무나무리하지안습니가 운운

情勢는可矜

某府會議員談

부의원모씨는 도시계획에 희생되여부득이 방축되지 안으면안될형편에 노혀잇는 그들의딱한 사정을뭇는 긔자의게 다음과가티말하엿다

물론딱한사정인줄은암니다그러나그들도 비워주지 안으면안될것입니다 그들의 말을드르면서로매매한도 사실이나 한사람도부당국과 직접매매 한것이안니고모다그들 서로서로가 매매한것이니가요운운

公金窃取한 面書記送局

【沃川】 본보에보도한옥천군동이면서긔(沃川郡東二面書記) 고성긔(高成基)는 공금절취한 사건으로 옥천경찰서에서 취조를 맛치고일건서류와가티 대전검사국으로송치되엿다한다

正租一斤에 七錢式徵收

時價는每斤五錢六厘 潭陽鞠地主의無理

【潭陽】 담양군정면 정석리(潭陽郡貞面貞石里)에사는려우현(呂禹鉉)이는담양읍부호국○실(鞠○實)의소작을하엿다는데 작년가튼 흉년에는 소작료도부족하야 부득이 닷말 여덜되라는 벼를완납지 못하얏든바 지주의 청화가 들뚝속이심함으로그는작권이동을 안당하려고 미납한벼 닷말여덜되를 대금으로 계산하기를약속하얏다는데지주측은현시가매근에 오전륙리 밧게안되는데도 불구하고 칠전씩을요구함으로 무리한줄은 알면서도부득이작권 이동을 안당하려고칠원십사전을 지불하엿다고하야 일반사회 에서는 비난이만타고

面廢合陳情

【順天】 전남순천군월등면(全南順天郡月燈面)은 원래천호가못되는 지극히적은면인바 그면은대지주몃사람이잇서서그들이상당한 면비를내게되며 별도로종종보조가잇서서근근히면을유지하여오든바 금년부터는 그대지주가 현주소인 순천읍으로면적을옴기게됨으로 월등면비 수입상으로는 반부가주러저서 도저히그호수가지고 그면을 유지할수업다하야 면민의 호원이자자하든중 근일은면당국과 인민사이에 만흔불평이일어나서 반년간이나 서와오다가 지난십오일에이르러서는 돌연히 면민상순(趙基俊)외송일(劉承烈)외팔백여명의 연서로 월등면(月燈面)을폐하야 황전면(黃田面)에 합하여달라는진정서(陳情書)를 면장경유로 군당국에 제출하엿다는데 당국의태도는 확실조사하여보와서 면당국배척에서 난일이면 고만이겟스나 만일진정한경비관계면 상당히 숙고키로하기로한다한다

井邑에窃盜 每日東衝西突

警察은束手無策

【井邑】 전북정읍경찰서(井邑警察署)에서는 근일절도사건이련즐하야조사망(調査網)을널리치고엄중히수사중이라는바이제자세한내막은 돈건너 정읍산업조합(井邑産業組合)에지난십륙일밤에 동창고쇠(倉庫錠)를 부시고 엇더한자가 들어와서쉬포(叺布)삼십일필을 절취하여가고 또지난십구일밤 새로내서정에데당하게도동창고(同倉庫)에 다시들어가침입하야 시가칠십여원가량의 물품을 갓추어버렷스며바로그이튼날인이십일밤에정주읍수성리안봉륙(井州邑水城里安奉六)상점에엇던자가침입하야약ㅅ오원가치를 절취하여가는것을 순찰경관(巡察警官)이 체포하야 취조한결과 동읍장명리노판곤(同邑長明里盧判坤)이라고하며 그자는아즉도검거치못하고 그와가티 엄탐중이라고한다

大邱府議開會 七年度豫算審議

副議長에高田氏當選

【大邱】 대구부명년도세입세출예산과 긔타사항을 심의할대구부회는 예정과가티 이십사일오후일시사십오분 대구부립도서관루상(大邱府立圖書館樓上)에서개최되여 다하의장(多賀長)이개회를선언하자 출석의원이십삼명으로부터 즉시부의장 선거에 투표키로결정한결과 고전관오(高田官吾)씨가당선되고의사에들어가 시장사용세(市場使用稅)문제를비롯하야 부립제생병원(府立濟生病院)경영문제와수도철관포설(水道鐵管布設)문제등을 들어부당국에 비교적첨예한질문을 하엿스나 그다지활긔가업시 맛치고 세출림시부예산(歲出臨時部豫算)에들어가심의하다가 오후사시에 산회하엿다한다

水揚場位置問題로 四百住民連署陳情

關係漁民은六千餘名 內湖市民代表가上道

【興南】 흥남(興南)에조질공장(朝窒工場)이설치되기전에는 내호(內湖)라는 적막한어촌(漁村)이동해안(東海岸)에 처하야 유일의산물인 어산물(漁産物)로근근히 주민의생활을 보상하여오든바 근년에와서는 생산방식(生産方式)이 변함에 딸아소자본으로경영하여오든목선(木船)은어산물을포획(捕獲)하는발동선(發動船)으로 어업서커버리고 발동하는동시 자본가들는 주주(株主)들을모집하야수산회사(水産會社)를조직하고 잔교(棧橋)를가설(架設)하며 로동자를 사용하게되얏는데 엇잿든 내호구역내에서산출하는 어산물의 년산액(年産額)이삼십오만원을산하게되얏슴으로내호에잇서서는만약에이어구(漁區)를 잃어 버린다면그야말로내호주민의사활문제가되지안흘수 업는데 금년에와서 당국으로부터 어업령에의하야서호내호구룡리(西湖 內湖 九龍里)를 한구역으로정하고이상삼개소중에서한군데를선택하야 수양장(水揚場)(고기잡어올리는데)으로 지정할모양임으로이것을알게된관계주민들은자긔들의 사활문제인것을깨닷고 맹렬히운동하는중인데 지난 이십삼일에는 내호시민(內湖市民)도안흥규김대규한종현림전소지상야(安興奎, 金大奎, 韓鍾鉉林田, 小池, 上野)등을 대표로 사백여명의 서명날인한장문의 진정서를 도당국에제출하고 내호는어장(漁場)을 떠나서는 도저히생활을 보상할수업다는것을말한후 적극활동하야 주민의 유감이업도록 처리하겠다는언명을듯고 다시 도지사 내무부장까지 방문하얏스나 맛츰을 다하야얏슴으로 면회치 못하엿다고한다

關北屈指의漁港 當局處置가注目

西湖、內湖가對立運動

별항보도한바와가티 내호와서호는 관북에잇서서 굴지되는어항으로 관계주민들은 직접간접으로 어장의관계를 맺지아니한것이업는데 금번의 수양장(水揚場)문제는 일반의사활문제가되지안을수업슴으로 서호、내호에서는 아전인수격으로 서로맹렬히운동하고잇는데 만약에 두곳이모다 지정이된다면 문제는업겟지만 그러치못하면 문제는더욱복잡하여가리라하야일반은당국의 처치를 주목하고잇다한다

大田穀物時價

【大田】 대전의현하곡물시세를중촌정미소(中村精米所)부터조사한즉다음과갓다

鐵鎖米	一袋		一〇、二〇
奉天粟	同		九、六〇
糯米	一七五斤		一一、〇〇
白米	二等石當		二三、五〇

木浦巡禮 (一)

海星生寄

차되찬바람 모진눈이 창문을두들기든 겨울은갓다 그리고쏫피우고 종달새우는 생각만하여도마음이 들뜨는봄이왓구나! 봄긔운을마처 벙긋벙긋 피여오르는쏫봉오리를 천치가안인이상에야 깃버하지안흘이 그누구냐 사랑하는가족과 손목을 마주잡고하로의산책(散策)을하지못할사람이 어데잇스랴 참으로봄은인생에게 깃붐을주는 평화의신이다 이아름다운봄! 이평화의봄, 말만하여도 우리에게생긔가나고 깃붐을주는것갓다 그러나이환락의봄 평화의봄이 올것을알지 못하는 천치가 아니면 도로혀 봄을 증오하고저주하지아니할수업는 이사회와 탈리(脫離)된빈궁한무리가목포에도 일만명이나살고잇다 그들은과거에잇서서도 수업는 봄을이와가티 마지하엿고 또보내엿든것이며 현재에잇서서도 괴로운이봄을 마지하고 또보내지아니하면 아니될 계급인의무리들이다 헐벗고굶주린 그네에게문어진토담과 써처진들창으로 기어드는 무서운겨울바람보다 길고긴봄날에 버리사리를 이러버리고 병마에신음하고 누워잇는녀편네에게 약사줄돈이업고 굶주린어린아이 밥달라고 부르짓는비명의소래를 드를것을몸서리처가며 상상하고잇는 그들이다 그러나 그들은 언제던지어려한현실에서 생활하면서 현실을보지못하는우맹(愚盲)들은아니다 그들은 계급적입장에서현실을통시하고 투찰하지 아니할수업는생활을하여나왓슴으로 그들의의식은 생활에서 결정되엿슬것이며 진보와방향도 서잇슬것이다 여긔에필자는 그들의생활리면을 대강이라도 아러내여독자에게 소개하는것도 무의미하지안타는것을늣기고 하로밤의시간을 리용하야 봄을슬퍼하는이두계급의 생활현상을 탐사하기로하엿다

삼월이십삼일밤 열한번 울니는시계소리를 드르며 순례(巡禮)의장속을 차린후에 사무실을나서니 기우러저가는 반달은사막도(沙漠島)우에올나오고그에반사되는유달산(儒達山)은여막만남은 해골가티 웃둑소사잇다산중턱으로부터 북교동(北橋洞)경한계와지 불규측적으로노여잇는수백호의빈민굴(貧民窟)은컴컴속에 바우등컬가티 침울난히미하게 바라다보일뿐이오전긔(電氣)장식으로불야성을이룬목포시가와는 격세의감을 가지게한다 먼저호남정을 버릴볼기로작정하고화왕의원압길을도라서니좌우로즐비한음식점(飮食店)에는 분으로얼골을 인형가티화장한 녀자들이 술상머리에령울고 이고안저서 오고가는 행인들낙시질하고잇다 여긔에한번 걸여드러가기만하면 칭칭안은술병이 와나갓다한후에 칠원이요팔원이요하는 청구서가 드러온다고한다 나도언제인가 이런곳에 걸녀들어갓다가 큰일날번한적이 잇섯다 그러나이곳출입에 경험이잇는사람은 이삼원의적은 돈으로도 술도사먹고머리를 느럿드린 커녀와도사랑을주고밧고한다 선원(船員)생활하는사람이제일만히출입한다고한다 이런집에잇는 녀자들은 대개 자긔로서는한푼의돈도써보지도 못한 수백원의채무를걸머지고 매월 륙칠원의월급을바더가며 새벽 석점넉점까지 주인의술을 팔어주는것으로 일과를삼는다한다 그러나그네의 밧는월급으로는 빨내삭과화장품대도 부족함으로 시간으로비밀이 손임을마지하야 일원이나 혹은이원의돈을 어드면푼푼이모와나가는녀자도 업지아니하나 대개는 더이상빗을 걸머지고이집커집으로 팔여단이다가 악가운청춘의반생을 이런곳에서 가엽시보내게되는녀자가만타고하니현재목포에 일천사백명이나되는 이런종류의 녀자의압길은과연어찌나될것인가?일도보아목포는 죄악의도시이며 인육시장의목포이다……

호남정(湖南町)북간집을써고드러서니 더러운개천으로부터 올라오는시금털털한 내음새는 코를막지안코는 견듸지못하게 한다 이것이 목포부의차별적시정(施政)이아니고는다른도회에서는볼수업는 더러운 주택지대일것이다 컴컴한골목에 울둑불둑한길을달빗힘으로이리저리도라단이다가 개천가!엇든 오막사리집압흘지내노라니 방안에서녀자의신음하는비명이들이고남자의깃침소래와 어린아이들의힘업는기침소래가연다라컴컴한밤으로부터 새여나온다 『어이놈의감긔과 부자人집으로나갈것이지 약살돈도업는 우리집식구를못살게구노』 『오늘밤은 봉출녀석드니아어든이더욱괴로워하는모양이니아아이고이를엇더케하우』 녀자의음성은가늘게떨여나온다 다아!여긔에도 사랑이잇구나 자긔의괴로움과 주림은 생각지아니하고 어린자식을 염려하는 이위대한 모성애(母性愛)! 나는아지못할사이에나의눈물이맺켜잇슴을의식하엿다

關北屈指의漁港

莞島海組 總代選擧

【莞島】 완도군해태어업조합에서는 작년가을부터 비로소공포하야 조합원들의게 선거에관한주의를주어 선거권에 맹렬하던중 지난삼월십구일까지에 선거를맛치고 동이십일에 개표하얏다는데 선거된총대는 각면별로아래와갓다더라

莞島面 姜穆周 金炳奎 金斗一
郡外面 金官喜 金炳連 朴良信
薪智面 任在敦 朴永斌 李汝彬
古今面 孫元鋼 金尙奭 徐洪烈 朴錫來 崔龍根 金正柱
蘆花面 鄭寧均 鄭贊周 鄭鍾柱 高炳洙 千基正 朴魯封
所安面 姜玉鵬
金日面 金奉華 陳良熙 金城鎬 蔡良鎬 蔡熙鳳

風雪襲來로 麥作에大害

農村人心더욱不安

【金堤】 요사이금제지방에는 예아닌풍설이 습격하야 사람은출입을 임의로못하게하며 따라서 보리에피해가 막심하야농촌인심은매우불안중이라한다

糯米	同		二九、〇〇
大豆	同		一〇、〇〇
小豆	同		一四、〇〇
改良綿	百斤	上	三錢七厘
同	同	中	三錢六厘

이상곡가는 벼는매상 가격이며기타곡물은소매가격이라한다

金炳鶴氏努力 高道郵便所設置

【洪城】 충남홍성군고도면상촌리(忠南洪城郡高道面上村里)김병완(金炳鶴)씨는통신긔관이 업서서 지방발전상 다대한영향이 잇슴을 유감으로생각하야 발서 오래전에 고도우편소(高道郵便所)설치원신청을제출하엿던바 지난삼십일일에 허가가되엿다함은 루보한바와갓거니와 이래모든준비에 분망하여오던중 지난십일일부터 사무를 집행하게되엿고 소장은김병완씨의 아들김준규(金駿圭)라고

洪城公普卒業式

【洪城】 충남홍성공립보통학교(忠南洪城公立普通學校)에서는지난이십일 졸업식을 거행하엿는바 고등과(高等科)를 비롯하야 남녀합 약일백오십명의 다수의졸업생을 내엿는바 상급학교 지원자가 약삼십명에 달하엿다고

停車場待合室에 巡査의칼!

◇…佩劍햇든主人은누구? 洪城廣川驛의喜劇

【洪城】 경남선광천역대합실(京南線廣川驛待合室)에는지난십이일 오후여섯시경에 임자업는 순사의칼(巡査佩劍)한개가 동굴러잇는것을 그잇흔날광천주재소원(廣川駐在所員)에게 내주엇다한다 그래서 그순사는 한몸에 칼두개식차게되야 일시는 일대희극을 연출하엿다는바 이에 그사실을 조사한바에의하면 그날 홍성경찰서(洪城警察署)순사부장 모(巡査部長某)가 순사모(巡査某)를 련출하고 동군은하면(銀河面)으로긴급명령 방소동을 하려갓다가 동면(순사)와갓치 돌아오는길에 광천산양여관(山陽旅館)에서권커니잣커니하야 술이만취한후 정거장을나가는데 차는칼을 단장삼어 집헛나가 급급히 남행하는 긔차를타노라고 그대로 집어버리고 간것이라한다

本報讀者優待

【熙川】 일신희천읍상동(上洞)에잇는 일신양복점(日新洋服店)은지금까지 만흔 환영을밧어스며 다시본보독자제씨를위하야 일반 양복을 실가의 이할인을한다하며 확인권은 지국으로부터 배부한다고

七年前納附金 督促狀發送

령수증보고야우물주물 麗水郡廳의大失態

【麗水】 전남려수군청(全南麗水郡廳)에서는 이미밧친세금(旣納稅金)에독촉장발송하기를 항다반으로 종종 실태를연출하야 당자의고통은 물론일반의비난이 적지안타는바 이제그대개의례를 든건대 시내조모(曹某)의게는 랍부한지가 칠개성상이나 되엇슴에불구하고 최근에와서독촉장을 발하엿슴으로 조모는 놀내어 군청을방문하고 랍부한사실을 말하엿으나 령수증이업으니 신용할수업다함으로 년년묵은 령수증을 차저가지고간즉그때야 당국자는 비로소얼골이 붉어젓다하며 전긔조씨의 아우되는 조영찬(曹永燦)씨는 사년된 세금에령수증을 유실하엿나가할수 업시 밧친일등으로서그와가티 비난이 만흔동시에일반은 령수증을 단단히보관하지안흐면안되리라고한다

寺刹林을 無難斫伐

【錦山】 전북금산군남이면석동리본산보석사주지 황해용(全北錦山郡南二面石洞里本山寶石寺住持黃海龍)은동사 소유림벌채정보내에서 허가로보조(?)에는 당국의허가가업서도 관계 업다고 데당하게벌채하며 적송(赤松)을남벌하엿다는데 다른사실도잇다하는면도 또는 간벌되사실이잇다는바 그는 언한반면에 일반의비판성이 아 리당국의처치여하를 주목한다고한다

不時의大雪 交通外지杜絶

奉化地方人心이不安

【奉化】 봉화지방은련일차되찬눈보래가처서 완연한 소대한(小大寒)을지나는갓더니지난십일일부터 퍼붓는눈은 태백산(太白山)일대와 춘양면덕구천평서벽우구치(春陽面德邱川坪西碧 牛口峙)와소천면일대(小川面)에크게쌓히어교통이두절되엿다하며 화전민이사는 그곳에만여의긔근민의생로가더욱격정이되며 이것이 문자그대로의춘래불사춘(春來不似春)이라하며아마도세래의말경에 천재(天災)가일어날증조라고 인심은극도로흉흉하다 더라

李香彦氏特志

【海南】 전남해남군문내면서상리(門內面西上里)리향언(李香彦)씨는 별로넉넉지도못한살림사리지만 빈민구조에 매우힘을쓴다는바 이제 그자세한바를 들건대 면민의생활이 매일수으로 근근이연명하는처지인데 지난 삼월중순에이르러 또보리 삼십여석을이들빈민에게 분배하여 실도한에 등들이 어나와 일반은씨의 자선사업에 호성이놉다하며 씨는 현재 긔독교신자로 해남군에서 모범면장이요 군내에명망이놉흔이로서 면사업에 열중하야 씨가 면장이된후 교육사업뿐아니라 기타공헌이 적지안타고한다

面書記압헤서 正帽벗고謝罪

醉巡査의醜態

【洪城】 충남홍성홍주면고암리최모음식점(忠南洪城郡洪州面古岩里崔某飮食店)에서지난 칠일오후일곱시경엇던조선인순사(朝鮮人巡査)와엇던일본인면서긔(某日本人面書記)간에일대충돌이잇섯는바이제그사실을탐문한바에 의하면동홍주순사모(洪東巡査某)는그날홍성경찰서에 볼일이잇서 들어왓다가 술이대취하야 도라가는길에 홍성읍내에사는최모(崔某)를맛나자고집에서갈수가 업스니 좀가려가달라고 부탁하야최긔 술집에일으러그 순사는 닥자곳자방문을열고자는 사람의 이불을거더체치고일으킨바 그는현재 홍주면사무소(洪州面事務所)근무하는모일본인서긔(某日本人書記)엿다그래서 시비가이러나게 되야 엇재서 안면을방해하느냐고 질문하엿스나 별로사과라는 태도업시 그대로가라고 하는까닭에무리한 순사의포행에 분함을참지못한 면서긔는 순사의귀썀을멋번 박아치고 엄중한질책을하엿든바 그는 세력에눌림인지 갈등에고 모자를벗고 무릅흘꿀코 거저잘못되엿스나 용서하여달라고 개개 복죄하여고그이튼날 새벽에야 헤여젓다고한다

高原森林組合 評議員會議開催

무직자를두게함은불가라고 金議員의該當한質問

【高原】 함남고원군삼림조합평의원회(咸南高原郡森林組合評議員會)를 작이십삼일군회의실에서 개최하고 소화칠년도세입출예산에대한 심리와 법제등에대하야 다소의 질의가잇섯다는바의원중김모(金某)는금년도예산안을보건대총예산삼천이백삼십오원에 인건비가 이천륙백삼십이원이나되는바 본조합의취지가 축산림보호즉 본조합의사업도 뒤처노코단지무직자의 한구제책으로되여이것이아닌가하는 질의가잇슨후 오후두시에 무사히 예산통과를하고페회하얏다고한다

◇安東縣各學校卒業式 【安東縣】 안동현보통학교(安東縣普通學校) 제십오회졸업식은지난이십삼일오전 십시부터 동교강당내에서다수 내빈참석으로써 남녀구십명의게 대한졸업식을 성대히거행하엿다

▲安東學校卒業式은三月二十四日

▲安東普校卒業式은三月二十五日

▲高麗幼稚園卒業式三月二十五日

前梧村面長의 公金橫領事件

面吏員도關係된듯

【鏡城】 경성군오촌면면장오종윤(鏡城郡梧村面面長吳宗允)은다년보직에 잇스면서 경성농교(鏡城農校)긔부금일천삼백원외에도 여러가지로 횡령한사실이발로되여 자범권의 발동으로그를사직식힌후 인치하야 엄중취조한다함은 긔보한바 어니와사법계의 취조에따라 여러가지잡재하엿든 부정사건은 더욱발로되엿다는데 이상의 부정사건은 전긔오씨의 단독이아니고 모면의원도 관계된듯하야 사법계에서는더욱주목한다고한다

朝鮮人議員退場으로 緊急懇談會開催

외장반성이업스면출석안해 ◇—釜山府議第二日

부산부의회(釜山府議會)제이일은 오후두시경에 개회하얏는데 조선인의원(議員)은 전부가출석하지아니하얏스니 작일의회 초일에의장(議長)의선명치못한태도에 극도로 분개한것이니 부산수정정(水晶町)부산녀자고등공립보통학교(釜山女高普)좌측인 근한곳에다 부산희다권번(釜山喜多券番)과예기 치옥위치(藝妓置屋位置)변경요망(變更要望)의건의안(建議案)을제출하얏든것으로이의(異議)발언사가 업승에도 불구하고기립케결을한의장의 태도에 분개한것인데 당일오후오시에부산부윤(釜山府尹)은긴급비밀간담회(緊急秘密懇談會)를열고조선인의원을 소집하얏다는데 조선인의원들은 모처에 모히여장간의견을교환한후에 부산부윤실로 집합하게되얏다는데의원들의태도는부윤이반성하지아니하면결코로금번의회에는출석하지안으리라고한다

赤字補塡으로 廳員을淘汰

【淸津】 청진부(淸津府)에서는 지나간해에수입이 쩍자(赤字)를 낫타내기때문에 직원(職員)을정리하리라는데 고급자와능률(能率)이업는 직원들은 전전공황중에 잇다고한다

避病舍問題는 條件附로可決

平壤府議第三日

【平壤】 평양부회데삼일은이십사일오후한시부터개회한후전일에 계속하여 질문이잇섯는데 당일 긔림리피병사 이전신재문제에대하여 약두시간동안이나 갑론을박의 론전이계속되며 긴장미를 보혓는데 결국 『피병사예산은 인증하나 부리사자는장소를긔림리 이외에 조흔장소에이전신(을할것을요망함)』 이라는요망조건을부처 통과햇다 의안제삼、제오、제륙호의안으로축조심리가결한후 오후 오시삼십분 폐회햇다 그런데주민 남녀삼십여명이 피병사문제로 대거방청하여주목을끌엇다

尙州紅疫으로 死亡者가續出

호박국이명약이라고대류행

【尙州】 경북상주지방일대는 홍역(紅疫)이 만연하야 사망자가 수십여명에 달한다하며 일반은 매우공포를 늣기고잇는바 요사이에 미신적말이나마고 『호박국이』예방에제일명약이라하야 근일상주읍부근에는 집집이 고초로『금귀』가야단이며 촌가에는 호박구하기에 곤란이라고한다

天然痘發生

【晉州】 진주에는근일천연두(天然痘)가 류행한다는데 진주읍 옥봉리(玉峰里)강무갑(姜武甲)은천연두에걸려목하진주병원에 수용중인데 이로인하야 당지경찰서에서는금이십사일부터십일주간동안에종두실시를한다고한다

善山도流行

【善山】 경북선산군하(善山郡下)에는요사이홍역이 창궐하야 어린아이들가진부모들은매우우려한다하며 일반부형들은 극력조심할필요가잇다고한다

龜浦春期運動

【龜浦】 동래군귀포면청년동맹귀포지부주최로 내사월 말일요일(來四月末日曜日)에춘긔시민대운동회(春季市民大運動會)를개최한다더라

東青龜浦支部 第四回定總

【龜浦】 동래청년동맹귀포지부(東萊靑年同盟龜浦支部)에서는 지난이십일에 제사회정기총회를 개최하고 신임위원(新任委員)을선거하니 다음과갓다한다

執行委員長 尹琪五 政文部 尹仲洪 財政部 朴周鎬 組正部 教養部 金鍾征 體育部 金小道 調査部 金鳳璡

天道敎定州少聯 定期大會開催

【定州】 정주읍내에잇는천도교정주소년련합회는이십사개동소년회를합한정주유일의소년단체로서 지난이십이일 하오두시에천도교당에서 대표 김창련(金昌鍊)군의 사회로 개회하야 회록을보고한후 림시집행부로 의장김정진(金昌俊)서기 김성인(金成仁)리윤수(李允洙)삼군이피선되여 경과보고와 재정보고가잇슨후 모든의안을일사천리로 토의하고 위원선거의가리를토의한후 동시사반에 수십명 참석 외오랑찬 회가합창과 회원의 떠질듯한 박수소리로 폐회되엿다고하며 토의사항과 신임위원은다음과갓다고한다

토의사항

一、會務報告에關한件
二、年例金에關한件
三、聯合大運動會開催에關한件
四、委員改選에關한件
五、派送代表選出의件
六、會員마-크制定의件
其他

신임위원

代表 白樂霖 副代表 羅龍湖 常任委員 金昌斌 委員 金玉淳 承稹根 李鍾洙 田(?) 朴泰俊 金周弘 金光河 金成仁 田贊京

組合費作人負擔은 惡德地主所爲

黃龍水組評議會에서

【長城】 장성군황룡수리조합(長城郡黃龍水利組合)은지난이십삼일오전십일시에장성군청회의실에서동조합장김긍현(金肯鉉)씨사회로평의원회(評議員會)를열고금년도예산심리를하려는데 수리조합간부가 늣게옴으로 개회시간이 느저진다는것은 넘우도모순이다 의원들의시간적히지안흠에도 타관에서 멀니와서 여간곤난이 아인데다나 오늘에한하야간부가 늣게옴을 공격하야 의장으로부터간곡한 사과가잇슨후 의안(議案)은 적어도사오일전에 배부(配付)하여달나는의원들의요구에 다음부터는 반다시 실행하겟다는 확답을밧고수리조합비(水利組合費)를 경감(輕減)하야 농회(農會)가 할일까지는 하지안토록 명년도부터 제안치안키를 요구하자 의장으로부터 수리조합비는 대개가 지주(地主)가부담하지안코 소작인들에게 전액부담(全額負擔)을식히거나소작료를 더밧거나하야 실로조합원의 부담이과중하다는 답변에 장래는 일층긴장을극하야 갑론을박으로 내토지에 조합비를 소작인에게로올닌일이업다혹은내토지는소작료를올닌일이업다는동의장은실례를들어반박하는동시에는수습할수업섯스나서로양보하야겨우진정되고오후세시십오분에 원안을무사이 통과하고 폐회하엿다는바 가장이회의중의 이채(異彩)를 띄운것은 세천농장(細川農場)의대리빈전의원(濱田議員)은 남의소작을하야 소작료를물어주면 조밥도어더 먹을수업는 궁곤한소작인들에게 조합비를 부담식힌다는것은 실로악덕지주이며 의장은의석에서 반분부담이 적당하다는의견을 발표함은 실로악례를만드는것인바 실언을취소하라 그리고악덕지주로하여곰 조합비만은 자긔가물도록 극력주선하라는동의는 실로장성소작문제(小作問題)에 큰충동을 주엇다고한다

地方人事

▲權亨烈氏(漢城銀行開城支店支配人代理) 新任人事次二十四日本報開城支局來訪

◇農民(四月號) 京城府慶雲洞八七朝鮮農民社發行定價十錢振替京城一四八三九番

▲藤川繁九郎氏(殖一銀行庶務課長) 行金盜難事件人事次二十四日本報醴泉支局來訪

▲藤縄啓太郞氏(殖一銀行重役) 同上

▲取消 三月十八日本紙第四千三十四號六面第十段地方瑣信欄에記載된順天某面賭博事件의瑣信中賭博는事實無根이기로玆에取消함

三月廿四日 順天支局白

第一回水原力技大會

時日 四月二日午後八時
場所 水原劇場
中央體研體育班實演
主催 朝鮮日報水原支局 水原保健早起會

全朝鮮名唱大會

日時 四月廿日廿一日廿二日三日間(午後七時부터)
場所 市內 團成社
會費 階上一圓階下七十錢(本報讀者各等割引)
出演 京城、漢城、朝鮮、漢南、大邱、釜山、元山、仁川、平壤、海州、光州各券番妓生百餘名
助演 李東伯、金昌煥、白占奉其他全鮮名唱等多數
主催 [illegible]會
後援 朝鮮日報京東支局

臥席呻吟하는飢饉民 高原에六千餘名
풀뿌리도터파먹을것업서 前途가全然히漠然
『高原郡의二月末現在로調査한것』

【高原】 함북고원일대(高原郡一帶)는 작년의흉작으로농산물이 전멸상태에빠저 전군적으로 긔근민호수가나게되엿다함은 본보에루차보도한바어니와 최근군당국의 긔근민조사통계를보면 전군의 긔근민총호수 삼천사백구십일호에 인구가 이만륙백구십륙명이라는데 그중에는 초근목피(草根木皮)로도 오히려 련명할수업서과아사선에누어 신음하는호수가 일천일백이십구호에 인구륙천이백아십명이라는데 이것은 본년이월말현재조사에의한것이며 그후에또한증가도 상당히만흘것임으로 금후문제는 참으로 상상하기가어렵다하야 일반은 매우우려하는중이라고한다

食糧絶乏도已久 春耕할餘力도업서
아득히보리추수만기다리는 金堤三千細民窮狀

【金堤】 전북김제군에서는십 참변을당하야 주민들은 태반이 부업이업시 순전한농산만 가지고생활을하는터에 추수하엿다는것은 거의채귀들손에 빼앗기어버리고 삼천여세민들은 방금식량이 끔첩되여냄녀로소가 매일아리거리 헤매여 거리마다밥어드려단이는 현상이라는바 이들의참정은 목불인견이라 하며삼천여생령이맥추(麥秋)를기다리고잇스나 그런도가 실로막연한동사에 시급한 구제가아니면 필수업다고한다 그리고 십칠면을 통하야 더욱우심한 면는 하리(下廉) 진봉(進鳳) 청하(聖德) 월촌(月村)일대에 거주하는 세농민들의 가련한궁개는긔와갓거니와 그들은 거상가 구채와농채에 식량은물론이요 춘비하여든 종자까지강캐차압을 모조리당하고 과사지경에 이르럿슴은물외라 방금 춘경긔를당하야 못자리하기가 급박하엿스되 종자가업서서 작농을못할지경이라하니 실로 말못할농촌의참상이라한다

流離乞群食 筏橋에도激增
새를살리는사람도극히곤난 一般人心는極히不安

【筏橋】 발못할정케공황에검하여 작년가튼흉년의 뒤를나은 일천남일대에서는 주민의 칠팔할이 먹을것이 전부업서 조석을 을어지못하는수를해야아일수업고 작농시과인 이뻐에류리걸식(流離乞食)하는사람들이 예년보다 가지고단함으로 근근히 조석을 채리먹는집에서는걸인들때문에 저때에 밥을먹지못하며 엇던집에는 밧갓문을닷고 먹는집도잇승으로 걸식도못하게된 그들은 주관창자를 거미쥐고 가로에서 부르짓고울고잇는정상은참아볼수업다한다 이에따라 인심이소연할뿐아니라 그들의 권정과당국의 처분여하를 일반이주목하고잇다

襄陽에도 乞人沙汰

【襄陽】 미증유의삭년농작으로 말미암아 각농촌에는빌서부터 남부녀대하고 남으로북으로 떠나는류리군이 비일불이 업거니와 양양군서무일대와 련재(臨路)내면방면으로부터해안통로홍덕담어온 걸인군이 격증하야 도시 농촌어촌을 막논하고 걸인사태가나는 터임으로 집을가지고사는사람으로도 침식이 불안하며 인심이흉흉하여진다한다

金化鶴沙里大火 損害額千餘圓

【金化】 강원도김화군김화면 학사리(鶴沙里)에서는지난삼월 이십사일 오후두시반경에 발화하야 주택구호와 례배당일동이 전소되엿다는데 풍세 심한서풍에불길은 맹렬한세력으로 련소되엇섯다 당리(當里)는 백여호 대촌의집단부락이나 소방의관계로 동리사람들은 맹렬한 화세에공수로엇지할줄을몰나 머소동을 일부다가 일라아상아 나되는 서면와수리(西面瓦水里)소방대에게통지하야 출동한 소방대의활동으로 겨우진화하얏다는바 발화원인은김치언(金致彦)이가찬밥을데우나가 실화하얏다하며 손해는약천원가량이라고한다

나물캐다鬪爭 少年一名重態

【平壤】 나물캐이는가난한집 소년들이 관두를하여 류혈의참극을일울햇다 이십사일 오전열한시 릉라도(綾羅島)최호반(崔好盤)의 장남최동(京祿)(一四)과 리명옥(李明玉)(二六)외세명은 동리도범관에서 나물을캐고 잇다가 채홍이일어나 리명옥외 세소년은 돌(石)과 나물캐아는『호미』로 최소년을 란타하여 최소년은 퇴두창어가되여 혼도한것을 평양서 최공의가규행하여 뉴규수당을가햇스나 생명이 위독하나 한다 가난한집에 사사리 돌놋기위해 나물을캐다가 이런참극까지일어난것이라한다

新上駐在所에서 青年五名釋放

【新上】 지난십사일파십오일에 함남정평군춘류면회동리(定平郡春柳面會坪里)에서 정평경찰서 돌명을 신상주재소에 검속하여 왓나항은 긔보한바어니와 자난 이십삼일에 그중네사람(李宜■, 李鍾瑛, 李泳璜, 李鍾■, 李承永)은석방하고 리천라봉현(李■)는 사사람은아직계속취조를받고잇다는데 천그라천선은모사건의혐의로오래전부터 수배중에잇섯다고한다

寬甸縣高嶺村長 조선농민에게호의를표해
同胞들도謝意表示

【安東縣】 관전현제오구고령지촌(寬甸縣第五區高嶺地村)에는 금년신춘에향인현(向仁縣)방면으로부터 동포 신십호가 이주하엿승으로 현재오십호에 달하는바 당지촌장초재자(蔡宰子)씨는지난십처일 동포김치덕(金致德)외삼십삼사명을모아노코 금번사변이래 조선인의 귀중한수가 만핫나는(村長)장래책임에대하야 조선인의 생명재산을 극력보호(極力保護)할뿐아니라 월이잡가(雜稅)등을 면제하야 생활의안정을 도모하나알반조선농민는 안심하고 농사를하는동시에 생산업에대하야 공존공락으로 향국민이 협력하기를바란다고 훈담한바가 잇섯다 이말을들은 농민은 그에게감사의례를 표하고저 촌장이하중국인유사 십여명을초대후 간담한바가잇섯다한다

血汗으로開墾한土地 些少한理由로奪耕
십년간개간한토지를일허버려 山崎農場爭議詳報

【泰谷】 경남창녕군 남지리(慶南昌寧郡南旨里)에 잇는 천과리유로 생명을가티 녀기든소작권을빼앗기고지난이십이일부터 아사(餓死)동맹을하고농장에드려안키 작권개작철회(作權改作撤回)를 요구하고잇다함은긔보한바와 야케 그자세한바를 탐문하건대 개작당한 륙명은더 개천과농장이 설립된 을축년부터 황폐경지를 만흔비용과 노력을드려 칠팔년의긴세월을두고 천답을 만든공로자라한다 그럼에 불구코거연이당시에그들이지은 모(苗)중에서 남은모(苗)를 가져다구역외의 자과논에 심으려다가발각되여 그것이 리유가되여 소작권을빼앗기고말앗나니 (以)로 소작권을빼앗기가되엿다 조사하다 그들은 주소씨명은다음과갓다한다

住所氏名
昌寧郡丈麻面驛里 安孟用
昌寧郡丈麻面驛里 金丑植
昌寧郡吉谷面成士里 姜碩順
昌寧郡吉谷面成士里 金錫和
昌寧郡吉谷面成士里 金始東

農組廿餘名도 斷食코活動
農組委員長李氏談

창녕농민조합에서는 소작쟁의문제로 창녕 농민조합위원장리주목(李周穆)씨를 왕방하엿든바 씨는흥분된 어조로다음과가티말하엿다

「소작쟁의는 전조선도처에허다한문제이나 천괴농장의 그것은넘우나 천형적이오 억울한일임니다 아시다십이 그들소작인은 농장창설당시부터 황폐한땅을 피땀으로 개간하여 겨우을꼬 토지를 만든자 사소한리유로개작을 하게되니 그런 원통한일이 업고 또그들의 사활문제가 되여 아사동맹까지 조직코 항쟁케되니 용이한문제가 아니올시다 권일이문제로 농장간부는 박문반적이 잇섯스나 도모지무성의함 되다 우리조합에서도 이문제의 해결을위하야 적극적 활동을하겟습니다 그리고그들을 동정하여 우리조합위원에 십여명는오늘부터 단식하겟습니다 사래에 여하에 의하여는 삼천조합원의 총동원도사양치안켓습니다」 운운

다섯食口가 죽소
前小作人安孟用談

(安孟用)군는나음과가티말한다 『참으로억울하고 기막힙니다 개작되면 우리 다섯식구가모다 죽고 맙니다 해결이 못되면 이대로 굶어죽겟습니다 작년추수에 소작료를 일등가마니로 밧치라는것을 밋처 준비가 못되여 일등가마니로 밧치지 못하엿더니 그것이 허물이되여 그만 개작을 당하는모양입니다 그간오륙차나 다니면서 아모리 애걸복걸하엿스나 종시 듣지안습니다』 운운

人家附近에 墓地設置反對
홍남공동묘지문제로부군 千餘住民反對陳情

【興南】 홍남읍(興南邑)에서는 전홍남의공동묘지(共同墓地)를 운중리(雲中里)에설치하더라(福德里)에정하고 그의설치를 읍회(邑會)으로발하게되엿는데 운중리천여주민(千餘住民)은 반대운동을 맹렬히이르키는 동시에 읍, 군, 도에까지 진정서(陳情書)를제출하엿나는데 이제그반대의 리유를듯건대 공동묘지시설치법령에의하면 도로로부터 륙십간이외라야만된다는데 운중리의 공동묘지 지정구는 인가(人家)로부터 백이십간이외라야만된다는데 인가의무근 공동묘지 지정구는 인가의무근처에되가예문에위생상(衛生上)으로보아 천여주만의 생활상에정신적으로 재미업고 딸아서수요품(需要品)에손실이만타는것이중요조건이라는데일반은당국의완반한처치만과대하고잇다한다

平南中等校員 退職과移動
금월말엔발표

【平壤】 평남도내중등학교교원의이동발표는 이십륙칠일경으로 되엇는데 퇴직자는 칠, 팔명될모양이나 삼십일일 발표를보고 초등학교이동은 광범하리모양이어서 퇴직자이십명 이동도찰은칠십명에달할모양이나

二百名 原任地歸還

【寧邊廿五日發】 ■■來■■(南方三十里)에서 부일의구역에서피난하엿든 포이백명은 래레부근이 평온하여젓승으로 보병○백대(田上部隊)의호위아래 이십이일 오후한시『케케하』를떠나 무사히원주지로 돌녀갓다한다 수헤인부■ 사용케 려한바면으로 활동은하고 잇습니다

安東縣避難民消息
百戶만歸還 八百戶殘留
어데로갈런지갈길이망연해

【安東縣】 안동현(安東縣)에수용되여잇는일천오백명의피난민을 지난이십오일을 한정하고당국으로부터 해산명령을 바덧다함은 긔보한바와 갓거니와그후당국으로부터는 매일 원주지귀환을 권고하엿나 이전고흔밧은 피난민중 원주자가안천방면이든 일백십호 오백이십삼명는지난 이십사일까지 전부귀환하고 남어지가 가도오도못할이백사십오 팔백팔십명은 당국의선후처차만 고대하고 잇슬뿐이다 그리하야 안동현에 남어잇는팔백팔십명은 가도오도 못하고잇서 이십오일까지 수용하고전부 해산을한다하엿승으로 이날을당하야 긔자는 안동현당사관부속조선인재안달(安達)씨를방문하고 팔백여명에 대한장차의계획에대하야문의한바대략다음과가티말하엿다

안동현에 수용되여잇던 일천오백명중 오백이십삼명은 지난이십사일까지 원주지로 가고 이제 남어잇는것이 불과팔백팔십명 밧게 아됩니다 그러나 지금치안이 점차안전됨으로 이압흐로도 만히가겟지요 오날은아직보도가업서오는가는수는 알수업씁니다 만약가도오도못할사람은 부득이이곳에서 조처들하여야지 그리하야 자급업구중이고 위선현재 조선민회(朝鮮民會)에서경영하는륙도구(六道溝)에 이전오백 수산장(授産場)에 이천오백원이란 금액을더투재하야 확장케하엿승으로 이곳에도다

泛川한글夜學

【合德】 충남당진군범천면유지(忠南唐津郡泛川面有志)들은 무산아동의 문맹을 퇴치코저 야아래와가티 한글야학을 식한다는데 그중강순식(姜舜植)씨는 늘일곱살된 소년으로 가세가넉넉지못하야 겨우 보통학교를마치고 집에잇게됨에 자긔동리의 무산아동의 문맹됨을 가엽시넉이여 모든비용을 자담하여가며 자긔집에서 한글야학을 설치하고 가르침으로 청저이 자자하아나라 와반의 칭송이 자자하다한다

舍長■講師 ■春植 夜學生四十人
松山里講師 安救漢 夜學生二十五人
元時里講師 鄭圭好 夜學生十二人
內■里講師 金錫烈 夜學生十五人
成元里講師 黃英■ 夜學生九人

馬賊隊가出現 三十名人質
자경단의무장을전부해제 安東縣三道浪騷然

【安東縣】 지난이십사일오전비사경 압록강(鴨綠江)하류삼도랑두(三道浪頭)부근 과강구(拐槍溝)(安東縣에서約三里)에는 두목홍승청(紅勝青)이가 인솔한 약일백십여명의 마적단은동지를 점령하고 경비중이든자위단(自衛團)을 전부무장해제들바후 안실도자경단 삼십명을 결거하엿다 이규보를첩한 대동구(大東溝)에서는 즉시공안대(公安隊)를 현장에급파하야 부근일대를 엄중경계하는 일편마적단의종적을 엄탐중이라고

安東縣管內 家畜의被害數

【安東縣】 안동현(安東縣)관내에잇는가축(家畜)수와금번사변후마적(馬賊)등에게략탈을피해를바든 수를지난 삼월중순까지조사한바에 의하면 대략다음과갓다
△家畜數 馬 五四、〇三六頭 牛 二八、七六四頭 羊 七八九頭 豚 一六三、七二四頭
△被害數 馬 三五〇頭 牛 四六三頭 羊 三四一頭 豚 九二六頭

永興紬一手販賣權 産業組合許與說
생산자에게불리하리라고 事實이면重大問題

【永興】 고대로부터유명한 영흥산명주(永興産明紬)는저간산품의품질향상과 이출을 장려키위하야 도당국에서는 즉시기술자를당시에두고 일반긔업자에게 품검사를 실시하야오든바 산품의품질향상은 물론근자 산품의증가와함께 이출이 격증되야일반생산자에게는 일대복음이엿든터인데 요사음 모처로부터탐문한바에의하면 이부업 산품으로서영흥유일의 이출품인 영흥주일수판매권이 산업조합에 허여되리라는데이제만일이것이사실이라면 종래각상인들이 경쟁적으로 구입하든물건이 한영라긔관에지나지 못하는 산업조합에그구매권이 독점되면 구매에대한경쟁이 업서짐으로 인해서 각생산자에게는 매우 우수중에잇다는데 만일이것이 과연사실화한다면 생산자와 밋상인측의반대운동이잇슬듯하다한다

龜浦市場을 擴張키로되여

【龜浦】 문제만튼귀포시장은 현사장을 확장코저 과상히와지조직하여 만흔노력을 하여보앗스나 모든형편이 여의치못함으로 면당국에원인하여 마츰본년도에부터시과, 시구선일부(部落線과市區線一部)를시설코저항에따라대리(大里)인현재지공장(現製紙工場)근방에이전키로되엇다하며 군당국에 인가신청중이라한다

本報讀者優待

【長湍】 본보에운의(白雲鶴)씨리발관과 사진관에서는 지난이십오일부터 유월 이십오일까지 삼개월간본보(本報)독자에한하야 오할인(五割引)으로우대한다고

天氣豫報 비가내린다

低氣壓은黃海下流에잇서東進하고잇다高氣壓은日本中部에서南朝鮮에擴大하여滿洲北部의氣壓은낫나北朝鮮은高라고其他는天氣가良好하고氣溫은昨朝부터五度內外高다明日은天氣가조차안타

昨日氣溫 最高 十一度五分 最低 零下一度五分

暴風警報

二十六日午前九時三十分仁川觀測所發바람强하고悲行緩慢하다平安南北、黃海、京畿、忠淸南道沿岸을警戒한다低氣壓中心은黃河流域에잇서七百五十三粍를表하고東北東으로進行中이다

運動競技

明大럭비蹴球團 試合日程

明大럭비部는二十八日午前八時五十分京城驛着列車로入城하야本町浦尾旅館에投宿하고午後三時朝鮮호텔의歡迎茶話會에臨席한後二十九日正午總督府를見學한다음에四時부터練習을開始하야下記日程에依하야在京各團과試合을行하고四日夜京城發列車로東京에도라갈豫定이라한다

▲三十日午後四時半 對京師
四月一日午後四時半 對鐵道局
三日午後二時 對全朝鮮
(京城그라운드에서擧行)

스포스맨人氣投票 反對를再次聲明
東光社態度에對하야
京城 LK生記 (5)

東光社同人은말하기를『人氣라고하는것은 當然하스포ー스의眞正精神卽意志와力의生活을具備한人格者의게로가는것이當然하다』고하얏지마는 人氣라는것은 意外에도 人格者를바하각단나기보다는 엇던때에는 非人格者의게로갈줄저하는것이다 東光社同人은한편으로 LK生의 主張하는 人氣投票反對理由를 一理가잇다는말로이틀認定하엿고 또『이投票가大衆的으로되지못하고 投票運動또는狹雜에依하어된다면하는無益有害의일일것이다』고말햇다 萬若이文句를 取消하지안는限 나는이文句를『東光社는 그처有害無益한일을 그만하게도엇스나 곳人氣投票도■하지요』하는 言質로알고잇다

◇

東光社는 人氣投票의 票數가投票運動에달아서 左右될출을斷亂하자못한모양인가 一般投票募集에 投票運動업는것을바는보지를못햇다 또投票運動이와狹雜과同一視되단말인가 不正한運動은물으지만不正치안은運動을狹雜과同一視한다면 그것은잘못이다 正當한投票運動도不許한다면 그것은結局投票募集그自體를不許하는것이다 또東光社는人氣投票募集의다음을二十三日압두고 그申氏投票消息을 新聞에發表하야 暗黑裡에投票運動을慫動하고자하지안엇는가 그러고나서는지금와서『投票運動에依하야된다면 無益有害라』고하는말이矛盾된다는것보다도 欺瞞的이아닌가

◇

『大衆의 判斷이라어도 大衆的으로나타날때에잇서서는매우賢明하다』고하엿지만東光社는그人氣投票의應募數를大衆의判斷이라고보는錯覺을演出하지만키를바란다 人氣投票는一部作亂軍의遊戲에不過하다고보는것이올치안을가한다 또東光社는大衆은賢明하다는것을屢次말하엿지만 그것은唯物史觀的生產干係의鐵則의拘束下에서만 不可避的으로賢明한것이요 文化上層機構에對한價值判斷에 잇서서는 반다시賢明한것이아니다

◇ ◇

東光社는 人氣投票는有害無益하다는것을 自認하드시말하고는 또한편으로는 大衆은그리愚昧치안키때문에別로惡影響가업다고도말하고 또그害되는點은다른方法으로矯正햇스면그만이라고 하엿지만그처럼言을左右로辭하하는 小人的行動을바와나서좀크게 東光社의말한바와가티輿論에追從하는眞正한體面을維持하도록하는것이올치안을가한다

東光社同人은 人氣는스포ー스의存在와 併行한다고말햇다 人氣라는것은그리조흔것은못된다 더구나스포ー스에잇서서는 더욱그러타 그러나 人氣라는것이 散在해잇는것은事實이다 그런데 그存在가事實이라는것은그人氣를 내거여들어도좃타는것은아니다 엇던事物에善한一面과 惡한一面이잇다면그事物을利用할때에는 善한一面만利用하기로하야 他의一面의除外코저 努力하지안으면안된다 그럼으로 스포ー스敎化에着眼할때에는 스포ー스와人氣와의接近을禁하야만될줄안다 그런데 散在한人氣를散弄的方法으로集合을試한다는것은 이는千萬意外의行動이다

海外短信

◇二十一日 名古屋高商競技場에서擧行한全東海對浪速俱樂部對抗陸上競技에出場한南部君은百米에十秒六의『올림픽•타이•레코ー드』를 지엇다한다

◇最近米國市俄古白襪軍의有名한投手로活躍하든『에드워드•왈슈』君은지난번에『낫트머그』에野球學校를設立하얏다

第五回 全朝鮮卓球選手權大會

時日 四月九日(土曜)午後一時
處所 鐘路中央基督敎青年會運動室
主催 中央基督敎青年會
後援 朝鮮日報社運動部

大阪市立衛生試驗所 山口博士發見創製
堂々斯界의權威 五十餘博士의實驗推奬
肺結核內服新治療劑
イプシロン (이프시론)

結核治癒의 찬스를놋치지말라

찬스의到來는이마에頭髮이잇고뒤는빈들만하다。압흐로는容易히게잡을수잇스나뒤로는到底히붓잡을수업다한다 무슨일이고機會를놋치면成就하기어려운것인데結核治療에잇서서는더욱그러하다。不治라稱하는結核에도곳칠『찬스』는어데로온다 病勢를取한때는如何한手段을講하야도效果는안난다。然이나찬스를잘만잡으면效果는顯然히나타나는것이다。사람의生死는大自然의掌中에잇는것이나陽春의病魔征服의好期에若葉은萌動하지그肉體에抗病治力은생기는이찬스!此病魔征服의好機會를잘붓잡지안으면안됩니다。自己負擔의臨床結核藥에속지말고確固한動物試驗에基礎를가지고臨床大家의絶讚의的이된結核新治療劑『이푸시론』으로結核治癒에의大第一步를내듸딈이처서는안된다。

◇結核治療劑의推移◇
我國에서結核症은痲疾、務瘵라부르든昔時부터今日까지의結核治療劑의變遷은무엇을말하나、結局은『無效』、無力을嘆하야、結核은不治라는信念을굿게가젓는데不過하다。
그런데結核治療劑의王座를占한『구레오소ー드』와그誘導體도그醫治的效果에볼만한바업서그製劑의藥效에실증이나게되어此를排擊하는醫者는날로만허此에『구레오소ー드』製劑는凋落에의過程을밟고잇다。
昨冬拾貳月八日의大阪朝日新聞記事에依하면倉敷中央病院北川醫學士의研究結果는『구레오소ー드』가肺臟癌을이르킨다는新研究를發表하야我國醫學界에一大쎈세이손을捲起하얏다고報道하얏다。
이제一世風靡하든『구레오소ー드』製劑에秋風이불어가왓다。
그런데近日結核治療劑다고新發見의假面을쓰고分해로난結核藥인것가티宣傳하야患者를欺瞞하고잇는結核劑이잇는데此等의成分은모다『구레오소ー드』又는그類似品이라한다。
우리『이푸시론』은大阪市立衛生試驗所山口博士發見創製의結核內服新治療劑로모든結核治療劑와그趣旨를全然달리하야『이푸시론』獨特의殺菌作用과治肺作用을目標로한結核治癒의一新方面을開拓한新結核治療劑인데發賣日이아즉約一個年을經過함에不過한데一躍結核治療界의寵兒로서世上의絶讚을박는所以는그藥效의顯著에잇다。

◇驚異할만한此安價◇
一般으로販賣하는結核劑가非常히빗사고또長時日을걸리는缺點는同病者에게一大苦痛이다。山口博士는治肺劑는가장安價이야만한다는信念을가지고또한醫師이던博士의父가『病을곳치기爲하야는患者를苦게하면안된다』라고한訓言에基하야幾多의犧牲을하며國家를爲하야同胞를爲하야가장短時日의服用으로根治되는治肺劑를되도록安價提供을目標로한때문에이『이푸시론』은斷然安價이다。

文獻第二輯完成 申請次第無代進呈
참된批判은참된文獻에서
臨床大家參拾餘博士의實驗例

文獻請求하는분에겐 多數患者로부터無効的確함。갑비싼社에보낸數多한禮狀中에서赤裸裸한原文대로數百例를拔萃取載한患者에게필요잇는、거짓업는冊子『病者の聲과結核療養法』도同送함

◇文獻第二輯出版에依하야『이푸시론』의眞價드되어놈다◇
弊社는斯界에權威잇는知名專門大家에게依賴하야詳細하게臨床實驗上으로본『이푸시론』의眞價批判을빌어玆에文獻第二輯의出版을完了하엿슴니다。約一個年의長日月을거처各專門大家의臨床實驗은詳細하게試驗되어『臨床과實驗上』의忌憚업는참된批判은『이푸시론』의效果를如實히말하는赤裸裸한批判例로從從本劑의聲價를高히하는것은弊社로서는光榮의至이다。

適應症 肺結核。肺尖加答兒。慢性氣管支加答兒。肋膜炎。結核性腹膜炎。脊椎카리에스。骨及關節結核。腺病。痔瘻。肺門部淋巴腺結核。其他結核性諸疾患。

價格
錠劑 壹百錠 貳圓(十六日量) / 貳百五拾錠 五圓(卅八日量) / 五百錠 拾圓(八十三日量)
粉末 五拾瓦 貳圓七拾五錢 / 百拾五瓦 五圓五拾錢 / 貳百五拾瓦 拾壹圓 / 五百瓦 貳拾圓(病院用)
用量 大人 一日三回二錠宛 / 小人 一日三回一錠宛 / 粉末 一日二•五瓦

(全國各藥店에잇슴)
全國官公私立大病院御採用

發賣元 合資會社 伊藤由商店 大阪市東區道修町三丁目 振替大阪一三九三一番
關東代理店 株式會社 田邊元三郎商店 東京日本橋區本町四丁目 振替東京一六六六三番
製造元 高師滅化學研究所

政友農政硏究會 米專賣制度決議

—肥料政策確立、農漁山村의負債整理、金融圓滑、滯貨生糸處分等—

【東京二十五日發電通】政友會의農政硏究會는二十五日午前十一時午開院式終了後院內에會合하야左의決議를하엿다
一、米專賣制度의實現을期함
一、肥料政策의確立을期함
一、農漁山村의負債整理金融의圓滑을期함
一、用水排水路事業開墾事業의助成促進을期함
一、滯貨生糸十八萬梱의處分斷行을期함
一、繭等의生産販賣統制에關한方策의確立을期함

今後도繼續될 世界的低金利

英蘭、紐育準銀도利下할듯 日銀도一厘利下?

【東京廿五日發電通】世界的低金時代의主要國中央銀行公定利率은
紐育準備銀 三分
英蘭銀 三分五厘
日銀 日步一錢六厘
로되여잇스나各種의事情으로此等中央銀行의公定利率은더욱引下될것으로보인다其中에서도實現性이濃厚한것은英蘭銀行으로最近의倫敦金融情勢는日貸二分割引利率二分、五厘、三月拂
大藏 證劵二分一厘五毛가량으로英蘭銀行의公定利率과顯著한相距가잇슬뿐外라最近英國은正貨의流出入에잇서流入超過의傾向이잇서서「쿠로스레-트」는强調를帶하고產業界에好影響을與하지아니함으로低金利政策을必要로하게된다다음
紐育 準備銀行은英蘭銀行과가치는利下의必要는늣기지아니하나佛蘭西資本을조와아니하는點으로는英國과同樣인것이며對內的으로景氣振興을爲하야低金利를必要하게됨으로英蘭銀行의再利下가잇게되면紐育準備銀行도此에準하게될것이며最後로
日銀 의金利에對하여서는金融界로서는低金利보다通貨의供給을必要로하며또發行稅의關係로보아서도利下의餘地가적게되여잇스나景氣振興의見地로보아서製糖產業方面에低金利의要望이强함으로此에應하기爲하야金融實勢는故捨하고政策見地에서近日中다시一厘利下가實行되게될것이다

經濟政策確立하고 政府實現을期圖

【商通東京特電】政府는經濟政策을確立하야實現을期키爲하야五月의臨時議會에日銀保證準備擴張(納付金制度採用을包含한)關稅改正(主로從量稅에重點한것)及兼價滯荷生糸處分에關한法律案을提出코저目下具體案을審議中이다

高橋藏相談

【二十六日發電通】金再禁止後의財界가上海事件終熄으로安定되어高橋藏相은積極的金融統制管理에는進出할意嚮으로二十五日에如右히말하얏다
金融의統制는爲先金利政策으로資金이넉넉한곳과枯渴된곳을適當이調節하야資金의圓滑한融通을圖하여야할것이다그리고物價의安定인데今日로는各物價가平均하야金體가一致치안토록하는것이必要하다物價의安定과는爲替市勢의安定과는別問題이다爲替가最近조케된것은上海事件의安定에因한것이오保障準備의擴張은次期議會에實現코저思한다擴張하면發行稅를取함은理論이通치안음으로納付金制度를採用하여야할것이다割引市場의整備는一般銀行과取引치안토록함이必要하다事業家와銀行의人이어느便이던지良手形의出廻가多케되어日銀의統制力은逐日힘을發揮케될것이라云云

關稅根本的改正案 次期特別議會提出

產業五個年計劃을基礎로하야 主稅局에急調査命令

【東京廿六日發電通】高橋藏相은六十一議會가政府에有利한形勢로써終了되엿슴으로이에힘을어더서次期特別議會에關稅의根本的改正案을提出코저主稅局에調査를急히하게하얏다即金輸出再禁止後의日本經濟狀勢에即하야產業五個年計劃을基礎로하야產業의保護助成을目的으로한改正을圖코저하는것이다
一、從量稅는日本關稅의約八割을占하고잇는데爲替下落의結果比較的割低로된것이多하고또產業保護의見地로도改正할餘地가잇는것이不少함으로引上을할가
一、奢侈品關稅中에는一般關稅와關連케하야考慮할必要가잇는與否
等이改正眼目이라한다
을改正할意向이라한다

東拓債權期限 一年延長決定

【東京廿六日發電通】大藏省預金部資金運用委員會는廿五日省議를開하고預金部資金運用計劃을審議하엿스며또廿八、九兩日頃에는預金部資金運用委員會를開하야東拓債權의條件緩和(利子를年六分五厘에서四分五厘에引下)의期限을一個年延長의件外四件을決定하엿다

高山東拓總裁 四月中旬來京

高山東拓總裁는四月中旬頃에新任인사次朝、滿을視察키爲하야朝鮮에오기로되엇는데總裁의視察日程은豫定대로되면赴任後卽時支店長會議를開하리라하며日程이오래되면決算期關係로決算後에되리라한다

特別議會에 保證準備擴張

法律案提出키로決定

【東京廿六日發電通】高橋藏相은臨時議會의保證準備擴張에就하야다음特別議會에法律案을提出키로決定하엿다保證準備擴張과同時에納付金制度를制定할方針으로大體保證準備制限을增額하지안는限度外지發行을必要로하지안는限度에서擴張하고限外發行을適當하게擴張키로하고限外發行을必要로할과如한狀勢이면金利政策에依하야調節할수잇도록制度

谷朝火社長 急遽渡東

火保問題로

火保問題는決裂에瀕하야地方會社代表의東京은그만오로는協會本部에서는決裂破는安協할重大한事態를決定함이輕卒하다하야谷朝火社長의來京을促하얏슴으로谷社長은廿六日朝에渡東키로되엿다依하야朝火에서는廿四日午後重役會를開하고同社의態度를決定하얏는데同社로서는相對方의態度如何에依하야和戰兩樣의策으로서最後의折衝을하게되엿고谷社長은二十五日午前十一時에總督府當局을訪問하고重役會의結果를報告하고諒解를求하얏다協會本部가谷社長의來東을促한에依하야朝火對地方會의妥協에一縷의可望이잇다한다

釜山穀物 連帶輸送

澤山、朝郵共營

釜山의澤山鐵道連帶輸送解放問題는朝郵、商船、澤山三社幹部의會合으로特權料問題로決裂하얏는데決裂의根本原因은澤山이商船에對하야先年破談된澤山의實施問題以來好感을가지지안음과特殊한社朝郵이면모르것스나商船에도開放함은尼崎、疲馬等의關係가잇서鐵道局이暗暗히反對한때문임으로近間鐵道遞信兩局의斡旋으로朝郵、澤山兩社에依하야組織한「풀」에開放키로되엇다開放期는朝郵의態度如何에依할것이나朝郵도本問題에對하야서는單身澤山과提携하기로定하얏슴으로森社長의歸任後遞信局의斡旋으로澤山과本交涉을開케될것이다澤山도朝郵안과의提携이면特權料도商船을加한三社提携의時보다低하야五、六萬圓으로라도妥協에應할듯함으로意外로速이實現될模樣이라한다

鮮航同盟會 結局瓦解?

夏期運賃協定 압두고悲觀說

鮮航同盟會에서는數回과의夏期朝鮮米運賃協定이聯合會內部의意向이大部分各港別協定에固하야今般은從來와如히聯合會의斡旋에依한團體的協定이不能할模樣임으로對鮮航汽船、朝船問題等도잇서圓滿한協定은實現難이다이때문에或은鮮航同盟會는瓦解키에至하리라고보는者가同盟會聯合會內部에相當히잇서形勢가注目된다한다

驛構內作業 朝運이統一陳情

朝運은目下鐵道驛構內作業統一至急實施를具體案作成後具陳하기로되어目下各方面에亘하야調查硏究하고案을練하고잇는데統一되기는今秋나來年初이라고본다

朝運七年度 豫算案內容

朝運의七年度豫算案은近日에成案을보엇는데此에依하면人件費四十五萬圓營業費二十萬圓計六十五萬圓의經費에는節約을圖하며營業收入으로十萬圓의收益增加에努力하야來年度에는五分의配當을할려하고하엿스나此에는今年積立金約十萬圓配當金二十萬圓計約四十萬圓을必要로하게되나新店의擴張에依한取扱高減及此에伴한一般運送料金의低下等으로보아하는收益의二十萬圓의로따러서五分의配當은實現至難으로보여잇다

京畿道砂防工事

六年度에八百五十町步의荒山을綠化식혀스며四十萬의窮民을救한京畿道의窮民救濟砂防工事도第二年度를迎하야서宗然히本格的으로成績이만히期待되엿스나今年度施行個所는大概既設年과가치十一個郡十六個所이며區域二千八百町步工事費三十萬圓을가지고四五萬人의人夫를使役할模樣이다

鰯油肥販賣價 協定會議開催

二十五日부터水產會舘에서 協定成立은要時日

鰯油肥의今年度販賣價格協定會議는二十五日午前十時부터市內水產會舘에서開催되엇는데總督府側으로는民頭水產課長外關係職員各道로는道當局者及水產業組合의代表者三菱、合同、油脂、朝窒各會社의代表者等이出席하야第一日의協定을하엿다此協議會는三十一日까지繼續할豫定인데總督府側에서는昨年에對內的協定을맛치엇슴으로問題는업시順調로進行되리라고樂觀하고잇스나當業者는六年度共販에서販賣會社를除하고合油、三菱、朝窒等의一手買受會社를비롯하야漁業者全部가各各損失을보앗슴으로販賣會社와販賣會社外代表와의意見이容易하게一致되지아니할것으로協定이成立되기까지는아즉도相當한時日을要하게될것이라고한다

七年度 蠶種需給 八萬餘枚過剩

總督府調查=七年度의蠶種需給狀況은生產高가約百二十三萬枚需給高는百十五萬枚로八萬餘枚의過剩을生하얏는데黃海、咸北道에는多少의不足을生할模樣이라한다

七年度米移出 六百五十萬石?

滿栗輸入은百七十七萬石? 總督府當局의觀測

七年度의米의移出豫想數量은至聞에여러가지觀測이잇스나總督府當局의豫想調查에依하면三月中旬까지의移出狀況과三月一日現在의主要港在庫高와六年度產米高에서朝鮮內消費高及端境期持越米高를除하고結局六百六十三萬七千石으로豫想하고잇고七年度滿洲栗의輸入高는百七十七萬石으로보고잇다

各商工會議所 七年度의豫算

京城群山以外는減少

朝鮮內各商工會議所의七年度豫算은京城、群山을除하고모나前年度보다減少되엇는데會議所別은如左하다(△減)(單位圓)

	七年度	前年比較
京城	六六、六〇〇	四、七二〇
釜山	三〇、六二四	△三、〇二一
仁川	二九、〇三五	△四、八三〇
平壤	二一、七二〇	△二九〇
大邱	一四、四二八	△三、三二一
木浦	一六、六三〇	△三二三
群山	一四、三一〇	一、六二九
元山	一三、四二五	△六六八
鎭南浦	一二、〇八五	△一、四八一
新義州	九、三八一	△二〇〇
淸津	八、三八六	△一、三五七
計	二三〇、五二一	△八、四二七

三井에서繭資金 百萬圓貸出決定

三井에서는今年도前年과가티百萬圓을限度로東洋、全北、南部(商營)朝鮮의四製絲會社에融資하기로되엿다金利其他는日本에서金利를決定後朝鮮의特產事情其他를酌酌하야決定하게되야잇스나于先一錢七、八厘程度로보여잇다

獨逸의銀行業 全部政府支配

民間銀行은단一行 未曾有의大變革

【伯林發】一九三一年의世界恐慌——그發端이된獨逸의金融恐慌——이에依하야獨逸大銀行이蒙한損失은合計七億四千萬馬克이라한다그런데二月二十二日諸大銀行의重役會에서更生의途에關한決議를하야合同又는大藏資를投하얏든今回의整理는獨逸銀行界에未曾有의大變革으로大銀行中民間銀行은오직一行이되엿는데이것도그株式의三分一은國家의手에屬하게되엿다卽殘餘의三大銀行은獨逸銀行의別働隊인金割引銀行에引渡하얏다

首都된長春 物價大暴騰

【商通長春支社發】長春의諸物價는新滿洲國의首都로決定되는同時에急激한昂騰을示하야二十三圓案이엇든電話가振高六百圓을唱하며三百圓乃至四百五十圓假量의暫貸는頻頻行되는形便이며最近七、八十戶나잇든空家는全部차게되엿다日用品갑도少은一例를보아도牛肉一斤二十五分砂糖三斤의暴騰을演하고잇스며一俵二圓八十錢이엇든白米는目下五圓八十錢이라는狀態에잇다

長春驛移轉說 市民側은反對

【商通長春支社發】現滿鐵長春驛은規模가小하야만흔不便이잇슴으로本線의南方지面에新驛을設置하나는說이잇스나市民사이에는反對論이만히잇다

滿洲事件費 日銀에借入을交涉

公債發行六月以後

【東京二十五日發電通】滿洲事件費豫算은全部成立된故로大藏省의荒井國債課長은二十五日午前日銀으로土方總裁를訪하야本年度滿洲事件費借入金七百九十萬圓에對하야交涉하얏다因하야兩三日에日步一錢六厘期限六月亭으로借入을實行키로決하얏다公債發行은六月以後가될듯하다

金銀分析料半減 產金奬勵코저

【東京廿五日發電通】商工省鑛山監督局은產金奬勵를爲하야金銀分析料를半額으로減額하기로되엿다

本年度未發行公債 二千百十萬圓

發行三十日預金部引受

【東京二十五日發電通】今年度公債發行豫定計劃中의未發行分은鐵道二千萬圓臺灣五十萬圓關東廳六十萬圓計二千百十萬圓으로三十日預金部引受로發行할것이되엿다或은收入의減退로窮迫을告한金庫金은前日의八千七百餘萬圓의公債發行千四百九十萬圓의借入金에依하여서手許가潤澤하게되엿슴으로近日中에追加發行이될模樣이다이로하여서當分間은大藏證劵의發行必要를認하지안는다고當局은言明하고잇다

大滿洲國建設

十七個年繼續事業 經費二十七億圓

【商通奉天支社發】滿洲國政府建設의計劃은十七個年間에完成식힐豫定인바右에要할總經費는二十七億圓으로此經費의大部分은農耕方面에支出되리라고한다

海外市場調查員

民間에서도選拔派遣 七萬五千圓追加計上

【東京廿五日發電通】商工省은輸出振興을爲한海外市場開拓費七萬五千圓을七年度追加豫算으로計上하기로되엿다再昨年에二十五名의海外市場調查員으로派遣하야好成績을得한故로此豫算으로更히民間에서調查員을選拔하야十名만海外主要地에다派遣하려고하는것이다

橫濱生糸現物市況

【商通橫濱特電】二十五日 後場三十俵의成行約定은五百七十五圓으로외決定되고一方新現商談은六百圓으로十五圓高에三井三百俵日棉百俵其他小口合計七百四十俵의好取引이잇서市況이好調이엿다

廉賣市成績 ◇三日間賣上高

廉賣協會主催의廉賣市는二十三日부터商工獎勵舘에서開催되엿든바三日째(二十五日)까지의成績은入場人員一萬九千二百十四人賣上高四千五百二十圓이며二十五日은入場人員五千三百七十五人賣上高一千六百七十四圓이다

株式 嫌氣 低落

市勢와商況 (廿六日)

前場 前場은東新이百六十七圓三十錢에稍弱하야大引價始場後六圓九十錢에稍大引一本▲大新七十二圓八十錢大引▲朝新二十三圓四十錢大引一本▲拓新十五圓二十錢▲安取八圓▲殖銀新二十三圓四十錢各一本이잇섯다

後場 後場은東新이百六十六圓四十錢에低落大引△大新七十二圓了△鐘新九十錢低寄後四圓六十錢에低落大三圓八十錢△朝取五十錢朝新二十三圓了△拓新十五圓二十錢△安取七圓八十錢에各低落이엇다

靜寂大閑散

議會는無事이마치政府는이며國民에게約束한諸政策을實現코저來議會에提出할案을急速히調查成案케하며또保險準備擴張案議會提出決定等經濟政策에對하야힘을쓰는모양이오日銀利下가繼續하實現될「인프레손」政策은世界共通의新現象으로勿論好感이되여야할것임에不拘하고米國의例를보드라도景氣는依然不振하야日本의株界도政府의政策을期待는하면서도新規로衝動을바지못하고期近의騰迫、現物買疲勞等으로市勢는上伸力이乏한一面急落도되지아니하야今前場은稀有의閑散이오東新値幅이不過四十錢이엇고其他諸株도겨우付牌一個式이엿슬뿐이엇다

現實向上은 어느새일가

株界로서는이미大勢好機의理想을어든程度外지買한後임으로今後는現實向上이보일때外지活躍을바랄수는업고東新으로말할지라도現在强氣들이利喰할만한市勢는當分잇기가어려움고從하야百七十圓臺는먹기가묵거웁다고某有力者는말하야다

積極政策期待 低價賣를警戒

【商通大阪二十六日正午發電】與黨의內訌도적어지고前途積極政策의續出을期待하야低値賣는警戒되어底固이다

株—界—六—感

◇人氣는依然下半季財界를好望視하야一般으로投資하며그때문에整理가遲延되어市勢의前途를陰鬱케하고잇다
◇「인프레손」政策을쓰는米國이依然好況을齊來치못함을보고日本의「인프레손」도將來는別問題로하고目前에는何等의刺戟이업다
◇今前場은近來稀有의大閑散인로바이가이外지合해서出來高가四百九十枚로賣買大不振
◇이것을嵐前靜寂이라고볼지또는大保合의前提로보아야올흘지?

朝取算定日步

[illegible]

期米 二圓臺割

前場 前場은二十二圓〇三錢에同價始場後七錢〇四錢을高價로七錢〇一錢低價로하야結局〇三錢에止場하야大閑散膠着市勢를거듭할뿐이엇다

後場 後場은二十一圓〇一錢에二丁低로始場後二錢〇二錢으로三錢에二圓臺가에어커漸軟步調를取하야二十一圓九十三錢에止場하다

米專賣制度說 市勢엔亦無響

新規材料가업시二十二圓〇錢臺에서膠着不動으로閑散이던市勢가今前場은政友農政研究會에서米專賣制度를二十五日에會合하야決議한에도不拘하고閑方에게는亦是何等의材料가되지안코大阪不變으로도사미도一二百石의賣買가散見됨에止하야前場値幅이不過三丁임연이엇스며賣買高도益減되엇섯다

政商態度注目

最近東京、大阪消息에依하면東京을中心으로大量의浮動米를政商이搜한後果然如何한策動을할지라도無謀한期待는이오히라아니하면는것이라强氣의期待를에서워보자는것이그心中계한後에米가잇고受方이買入한삼에期하는것인듯도하다그러나嚴한에는相當히興味잇는것이잇슬것이에는큰波瀾이업슬것갓고그後에라하야新甫待彩勢이라한다

堂島情報前場

【商通大阪二十六日發電】正米側乘替朝鮮側中東側地場小口側賣에對하야東京側地場은乘替하고京都側地場小口側이買하얏다

米—豆—餘—話

◇供給不足에根據를둔買方은어더외지든지大勢高를確信하고잇고
◇大在米와與買期에入한關係로軟派는目前難關을내세우고차하는터인데
◇强氣에게政商이라는怪物이加擔하야잇서第三者로보면자못흥미잇는興味가큰터이다
◇그러나이미買方이受米키로決한以上當限은別일업슬것이오來月新甫부터가注目될뜬

全南穀檢成績

【商通木浦支局發】全南穀物檢查所의二月中의穀物檢查成績은檢查總數九十萬八千八百三十八叺인바此를前年同期에比하면六萬二千六百七十四叺의減少이다또昨年十一月以降의檢查累計는百三十四萬四千九百四十二叺로前年同期의累計에比하면四十二萬九千六百五叺의增加를示하고잇다各檢查等級別로示하면如左하다(單位叺)
▲一等三、〇八二▲二等二八、〇六九▲三等八四、八八六▲四等七四、三九七▲等外八、〇三六▲不合格三六八▲合計一九八、八三八

全南叺檢查減少

【商通木浦支局發】全南叺檢查所의二月中의檢查成績을보건대生產檢查數는五十三萬六千七百五十七枚搬出檢查數는十九萬六千八百三十枚인바此를前年同期에比較하면生產檢查에十二萬五千二百九十枚가減少되엿스며搬出檢查에十五萬一千百十枚가모나激減을示하고잇스나昨年十一月부터의檢查累計는生產檢查三百十一萬二千四百九十九枚搬出檢查百九十二萬四千三百二十枚인바前年同期의累計에比하면生產檢查에九十五萬八千三百六十三枚搬出檢查에도三十萬九千四百五十枚의모다增加를보이고잇다

各地正米

京城延

前場 前場은二十一圓五十六錢에二丁高로始場後五十錢臺에서稍敏하야五十七錢으로高價를보엿다가五十五錢에止場한後에買高가八千一百五十石이엇다

後場 後場은二十一圓五十三錢에二丁低로始場後五十四錢으로別關가다止場하다

◇京城釘着=定期의保合과產地의變動업는市勢로買側은現實의財界不振을背景으로하야依然히買物은업고當用小口賣買에始終하얏스며場面은無風狀態이고市勢도連日釘着이엇다
◇仁川强含=定期는伸悩하고市中大在米의整理는目前에迫到하야買方은一俯警戒하기때문에高値商談이進捗되지안코日米關係로穀物에는買氣가잇서氣配强含인丸セ三等二十一圓二十錢四等二十圓九十錢이다
◇釜山焦付=地方에서는依然採算範圍의賣物이잇스나環境不良에加하야金融이益窮迫케됨으로一層景氣가不添하야穀物만이白米原料로서買하는外는市況이閑散하야焦付唱으로三等二十一圓六十錢四等二十一圓二十錢唱이다
◇大邱保合=產地의保合으로新規材料가乏하고景氣가不昂하야市中米의消化不良과買米多로人氣가幾分小弱하야嚴良三等二十一圓十錢神力四等二十圓七十錢唱이다
◇木浦下向=北海道、阪神地方에서는買注文이잇스나搬物에限하고上物의轉換은前途遼遼의感이잇다金融의梗塞과實需不振은所持側의賣焦氣味로氣配十錢下向인三等一圓二十錢四等一圓十錢이다
◇群山保合=日米關係로는穀物에買氣가相當하야五錢高로賣買가散見되나買氣가不添하야保合인丸セ三等二十一圓二十錢四等二十一圓五錢唱이다

株式

朝取短期

[illegible]

大阪短期

[illegible]

朝取受渡高

[illegible]

大阪長期

[illegible]

東京短期

[illegible]

東京現株前場

[illegible]

期米

朝取期米

[illegible]

群山期米

[illegible]

木浦期米

[illegible]

鎭南浦期米

[illegible]

大邱期米

[illegible]

釜山期米

[illegible]

大阪期米

[illegible]

東京期米

[illegible]

各地期米

[illegible]

朝取取引高

[illegible]

朝取各限倭合

[illegible]

延取

[illegible]

京城正米

[illegible]

仁川正米

[illegible]

大阪市中在米

[illegible]

大阪綿糸

[illegible]

大阪綿花

[illegible]

橫濱生糸

[illegible]

大阪砂糖

[illegible]

海外砂糖

[illegible]

朝鮮銀行券

[illegible]

日本銀行券

[illegible]

日本金利

[illegible]

對外爲替

[illegible]

海外經濟

[illegible]

京城手形交換

[illegible]

京城綿糸布時勢

[illegible]

고무原料時勢

[illegible]

滿洲各地商況

[illegible]